京城日報
一月十日(金) 夕刊
編輯兼發行人 鬼島吉治 印刷人 小川三之介
發行所 京城府太平通一丁目 合資會社京城日報社

ふぐ料理 旭町一川長

權威者を網羅し 産業懇談會開かる

けふ本府會議室で

躍進産業朝鮮の目覺ましい發展に拍車をかけるべく、本府では官廳、民間の權威者を選りすぐつて十日午前十時から第一會議室で宇垣總督以下左記總員三十餘名列席、朝鮮産業懇談會を開催した、本會議の內容は既報の如く

一、初年度豫算三萬圓で計畫しつゝある大産業調査會設置の打合

二、朝鮮産業當面の重要問題の檢討

といふ二つの目標にあるもので、正十時十分宇垣總督起つて施政第二次四半世紀へのスタートと産業開發への決意を披瀝して挨拶を終り、續いて今井田總監は本會招集の主旨を述べて朝鮮産業調査會設置及び鮮內産業につき檢討を加ふべき問題につきお互にフリーな立場で意見を聞ひたいと結んで自由懇談に入り、先づ加藤鮮銀總裁、野口朝窒社長、矢鍋金組聯合會長、有賀殖銀頭取、韓相龍、宮林氏等が交々起つて意見を開陳した、なほ本會議は明十一日も續いて開會の豫定である

官廳側の出席者

總督 宇垣一成
政務總監 今井田清德
內務局長 牛島省三
財務局長 林繁藏
殖産局長 穗積眞六郎
農林局長 矢島杉造
學務局長 渡邊豐日子
遞信局長 井上清
鐵道局長 吉田浩
外事課長 田中武雄
土木課長 榛葉孝平
文書課長 鹽田正洪
理財課長 西崎鶴司
商工課長 堂本貞一
鑛山課長 石田千太郎
水產課長 西本計三
農產課長 山澤和三郎
林政課長 鈴川壽男
農政課長 景山宜貫
土地改良課長 碓井忠平
林業課長 伊藤重次郎
遞信局電氣課長 今井頼次郎
鐵道局營業課長 佐藤作郎

産業懇談會招集者

朝鮮銀行總裁 加藤敬三郎
朝鮮殖産銀行頭取 有賀光豐
東洋拓殖株式會社理事 佐方文次郎
朝鮮商工會議所會頭 賀田直治
金融組合聯合會長 矢鍋永三郎
朝鮮窒素肥料株式會社長 野口遵
朝鮮生命保險株式會社長 韓相龍
朝鮮商業銀行頭取 朴榮喆
宮林商店主 宮林泰司
京城高等工業學校長 山村鋭吉
水原高等農林學校長 湯川又夫
朝鮮總督府水產試驗場長 西田敬三
朝鮮總督府林業試驗場長 鈴木德二
京城帝國大學教授 大內武次

先づ展開された 內鮮産業統制問題

今井田總監の挨拶に續いて自由懇談に入るや、劈頭火花を散らして展開されたのは內鮮産業の統制問題である、朝鮮工業の急激な膨脹に伴つてこの問題は愈々激化しようとしてゐるが、六十八議會の爼上に採り上げられようとしてゐる重要産業統制法の改訂を控へてゐるだけに、問題は極めて切實である、先づ

加藤鮮銀總裁

は內鮮統制に對して本府當局は至急これが對策方針を確立する要ありとして、あくまで朝鮮獨自のイニシアテイヴを守護すべきであるとした

野口朝窒社長

はこれに應じて、內鮮統制を三つの角度から考へねばならぬとし

一、內鮮相剋の産業について

二、朝鮮獨自の産業について

三、將來勃興しようとする産業について

專門的な意見を開陳し

矢鍋金聯會長

之が對策について述べ其他何れも統制問題の檢討に午前中を終つた

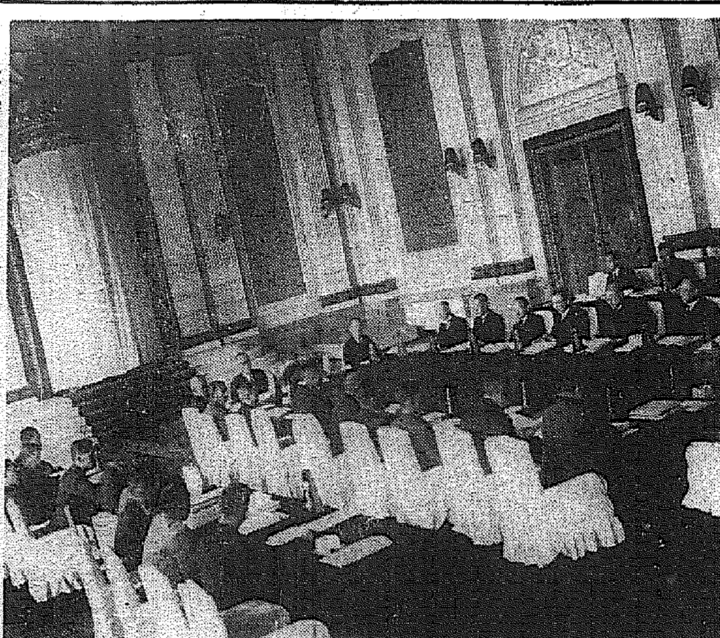

産業懇談會(けふ本府會議室で)

會議最近の情勢と 我立場に就て

九日午後 記者團に聲明

【ロンドン九日電通】軍縮會議の重大危機に直面して所信一貫に邁進しつゝある我が代表部は九日午後代表部[illegible]大佐を通じて會議の最近の情勢及び我が立場につき、談話の形式を以て內外記者團に左の如く聲明した

吾人の切望する ところは實際の平和と眞の意味の軍縮であり、その體現として軍備共通最大限設定が不動不可缺の根本主張となつたことは今更ら繰返すことを要しない、而してこの主張から必然的に左の諸方針が生じ來るのである

一、協定には總ての基礎が必要で、之れが決まらなければ枝葉問題を討議しても何にもならぬ

一、日英米は夫々海洋を隔てて國防上互ひに同樣の立場にあり、三國間には均等兵力量の保有が緊要である、政治的事情に依る兵力移動には多少不便はあるかも知れぬが、海軍兵力が大なる移動性を有する事實は何人と雖も否定出來ない

一、相對國を遠く並べて考へながら國防問題を論じては問題は徒に複雜となり到底協定は成立しない、イギリスがヨーロッパと極東の雙方を考慮に入れゝば、日本としても英米諸支那を相對國として考へなければならぬといふことになる

以上は共通最大 限の基礎觀念であり、吾人としては右が是認されるか否かの決定しない中に他の派生的諸問題を論じても、決して公正妥當な軍縮協定に達成し得ないといふ確乎不動の信念を抱いて居る、抑々共通最大限は一つの權利であつて、どこの國も必ずそこまで建造しなければならぬといふ必要はない、又そんな可能性もないのである、國防上の必要や財政事情で自ら建艦量が決定されるものだけでもこの機會に決めようと主張して居るが、量の問題が決まらず質が決まつたのでは國情に適應した軍備が整備出來ず極めて不經濟的な軍備の保有を餘儀なくされることになり我が立場から頗る不利である、之れを要するに軍縮會議はその本質的量的軍縮を先決とするものであり、今回の會議も亦當然その主旨に基き討議を進めるべきだと信ずる、

日本代表は實に 如上の態度を以て會議に臨み來つたものであり、如何なる國からでも提案のあり次第それに對する賛否は別として誠意を傾け之れが討議に携はらうとする用意を常に有するものである、不幸にして會議は吾人の期待せる方向から稍々逸脱せんとする傾向を帶びつゝあるが、吾人はそれが聰明に是正せられ眞に會議の目的を達成するやう調整せられることを信じようと欲するものである

日英會談物別れ

"共通最大限設定の根本主義 ―はどうしても枉げられない" 永野全權が力說す

【ロンドン九日電通】九日午後の日英會談は英外務省の大臣室で行はれ、日本側永野、永井兩全權、溝田通譯官、英國側イーデン外相、モンセル海相、クレーギー外務參事官出席、午後四時三十五分開會、先づイーデン英外相から現在軍縮會議は日本の建艦通告案の審議留保で行詰り動きが取れなくなつた、何とか局面を打開しなければ會議は遂に決裂の外はない、今一應日本の眞意を承りたいと切出したるに對し、永野全權は

日本代表 は最も重要な量的制限の問題を先決するのが會議の本筋であるとの信念に變りはない、之が決すれば質的制限の問題や建艦通告などの重要問題も自ら容易に解決されるだらう、而して量の制限問題では從來既に詳細說明した樣に、共通最大限を設置することが最も公平安當なる方法と信ずる、この根本主張が通らねば日本は絕對に軍縮協定に參加出來ない

御承知の 樣に日本國自身の事情はワシントン・ロンドン兩條約の比率主義協定の存續を絕對に許さない樣になつてゐるので、之を終らせたいと念じてゐると言葉を盡して意のある處を說明した、永野全權の重大說明終るやイーデン外相、モンセル海相は主催國として會議を是非共建設的方向に進めたき旨を述べて協力を求め、且危機回避策を示唆したが日本側は

本側は右回避策は單に會議の時間的引延ばしに過ぎないことを見拔いたので、會議の正道は量的本質問題の討議へ復歸するにありと確信する旨

を強調し、イギリス側も茲に至つて全く日本側の決意を動かし難いのを悟り、モンセル海相は然らばイギリス代表は各國代表から日本案の再討議に關する意見を徵し、且つ全體の議事進行手續に關し協議したいから十日の委員會は之を十三日まで延期したい

旨を述べ、事實上會議の運命を決する日英會談も豫期の如く物別れに終つて午後六時十分散會した

委員會を延期

十三日午後から開會

【ロンドン九日電通】九日夕の日英會談に鑑し日本代表部は左の如く發表した

日英兩代表は本日午後英外務省に會談し今後の議事手續につき打合せを遂げた、而して猶各國代表間にて協議を爲すことになつた結果、明十日續開の豫定だつた軍縮委員會は月曜(十三日)午後五時半に延期された

請訓

【ロンドン九日同盟】九日の日英私的會談の結果、イギリス政府はアメリカ、フランス、イタリー三ケ國代表部の同意を得たので來る十三日の委員會において日本案たる共通最大限設定案の討議を再開し可及的急速にその採決をなすこととなつた、採決の結果四對一でこれを否決こゝに帝國全權團の脫退が實現すべく事實上九日の日英會談を以て帝國に關する限り會議決裂の大勢は決定した譯だ、但し我が全權はその前に本省に對しいよいよ最後的指示を仰ぐ必要あり、九日の日英私的會談の經過及び狀況とは別個に十日朝には請訓した

訓を經すべく、從つて回訓を待つ必要上成るべく十三日の表決を避ける方針をとり、かつ同案の表決はその次の會議の席上行はるゝであらうから我が全權の出る會議は精々後一回だけの見込みである

法制局長官更迭

けふの閣議で決定

【東京電話】法制局長官の更迭は十日の閣議で正式決定、左の如く後任として大橋遞信次官の任命を見た

依願免本官 法制局長官 金森德次郎

任法制局長官(一等) 遞信次官 大橋八郎

任遞信次官(一等) 遞信省經理局長 富安謙次

阿部慶北內務部長 十日歸朝

【横濱電話】昨年六月朝鮮總督府より地方制度研究を命ぜられて渡歐し、アメリカ經由にて歸朝の途についた慶尚北道內務部長阿部千一氏は十日横濱入港の秩父丸で歸朝した

特別會計豫算案 閣議で決定

【東京電話】十日の定例閣議は午前十時十五分より開會([illegible])先づ山崎農相より今議會に提出する米穀自治管理法案及產繭處理統制法案を附議決定し、次いで岡田首相、廣田外相よりロンドンに於ける軍縮會議の經過狀況に就いて八日の會議を中心として詳細說明、最後に高橋藏相より來年度特別會計豫算案について書面を以て報告する處あり之を決定、正午散會した

對支關係等現下の時局問題につき懇談し正午辭去、午後零時二十九分離京、海路で歸京した

赤外線

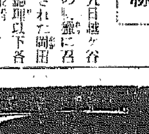

九日越ヶ谷の御獵場に召された岡田總理以下各閣僚、前後五回で獲物を爭つたが、最高四囘十五羽の小原法相、最下は松田文相のタッタ四羽、負けぎらひの文相

「いくら獲つても三羽以上は喰べられぬぢやないか、小原君の上手なのは網を張りしめるのが商賣だからサ」(寫眞は松田文相)

有田大使 歸朝

【横濱電話】十日午前六時ホノルルから横濱に入港した郵船秩父丸で歸朝した駐支大使後任に擬せられてゐる駐白大使有田八郎氏は、船中左の如く語つた

今度は大臣の命令で歸朝したが支那へ行けと言はるれば行く積りだ、僕は二年も遠ざかつてゐるので最近の支那並にその後の現實の情勢は何にも知らないから何も申上げられない、色々と聞いて見るつもりだが古い思想は適用出來ない、新しい見方をせねばならぬと思ふ

天地玄黃

科學半島は遂に無線の雜音防止に成功した、同時に人間の世の中から不愉快電波を除く方法もがな

◇

誰だい今頃になつて五五四でも異議はないなどいふのは、果然五五三は金科玉條でなくて、金科瓦條であつた

◇

日獨軍事同盟說、その實現を最も恐がる國の新聞がさういつとる、怖くなければ、何の酔興に枯尾花を幽靈と見出さんや

◇

年を越した政友會の運營委員設置問題再燃、借問す運營委員といふ者の役目は果して何ぞ

近衞公 園公訪問

【興津電話】近衞貴族院議長は十日午前十時五分坐漁莊に西園寺公を訪問し[illegible]挨拶の後休會明け議會を前にしての政界情勢並に軍縮

道知事會議

四月十日から五日間開催

總督府では來る四月十日から十八日まで五日間本府會議室で道知事會議を開催、總督府の總督事業である農村振興及び朝鮮人初等學校の擴充運動もすでに第二期工作に入つたので、これに關する屆方針を宇垣總督より指示されることになり、同時に朝鮮婦人の更生運動の協力を求め、全道を舉げて婦人の家庭生活の建直し運動を起すことになつた

第一銀行 京城南大門通二丁目

愚禿頭巾 (2)

吉川英治作 山村耕花畫

法敵篇

氷柱の下 (一)

冴え返つた春先の夜である、月明りは雪のやうに白かつた、梢々の細い枝は水晶を思はせる。

『オ、寒……』

心蓮は、立ち竦んだ。

八寒の底から吹いて來るやうな風が、襟を拂つて、河內街道の彼方、ひゆうと翔けてゆく。

還闇は、もう草萌えの溫み土、溫む水に、春の肌心地を感じるので、油斷して、薄着のまゝ出て來たが、夜になると、急に寒のある空氣が、風邪心地の肌を寒氣立てる。

心蓮は、水洟をこすつて、

『宿をとればよかつた……』

と、悔を洩らした。

一日も早く歸りたい――師の房の顏を見たい――友の聲も浴びたい――と矢も楯もなく立つて來た。

彼の氣持が、この深夜をも、ひた向きに、京へと足を急がせて來たのであつたが、無理だつた、體に微熱があるせいか、脚がだるい、鼻のしんが風に痛む――

立ちどまれば、風は、襟を吹いて、よけいに惡寒がしてくるし、果ては、坐つてしまひたくさへなる。

わんつ、わんッ――

何處かで、猛々しい犬の聲がした、野寂をつんざいて、谺をもつく。

『おや？』

凡の犬の聲とも聞へないのである。畜生の吠えるうちにも喜怒哀樂はあるものだ。心蓮は、釘を打ち込まれたやうに、犬の傷む心を共に傷んだ。

『――この林には、家も見えぬが？』

彼は、疎林の中へ入つて行つた。まだ葉を持たない痩せた雜木が、どこまで行つても、同じやうな姿と芝地の肌を見せて來る。

がさ、がさと、心蓮の足に、落葉が踏まれてゆくのが、陰慘な動物に、人間を感じさせたものとみえ、やがて、不意に間近な樹陰から、

――わ、わ、わんッ！

發狂してゐるやうな犬の聲が猛り立つた。

『オゝ』

心蓮は、恐かつた。

然し……不愍さに捨てゝは逃げられなかつた。

そこの一つの樹の根に、荒繩で縛りつけられてゐる大きな黑犬は喉から斷れてしまひさうに首を長く伸ばして、殆んど、飛び出しさうな眼を、心蓮の影へ向けてゐるのだ、訴へてゐるのだ、何とも、言語のある人間には表情のできないやうな表情を必死に示して――

『どうしたのだ、百姓の子でも、咬み殺したのか、おまへは……』

心蓮は、恐々、寄つて行つた。

黑犬の體は、狂ひに狂つてゐた爲であらう、自分の血でよごれてゐた。

それを擦りつけて、犬は、心蓮にからみついてくる――。眼やにをもつて、そして、血ばしつた眼に、誤のやうなものをもつて。

『待て。――これつ、さうからんでは、解いてやることも出來ないではないか。離せ、お離し……』

やつと、振り拔いで、木の根の繩を解いてやつたのである。

すると、犬は躍つてよろこんだ。狂喜といふのはかういふ形であらうと心蓮は眺めてゐた。

突然、黑犬は、征矢みたいに駈け出した。

『あつ？……』

と、呆れてながめてゐる間に、もうその影は、灌木の下を突き切つて、街道へ出たかと思ふと、いつさんに、彼方の丘へ向つて飛んでゐた。

丘には、松が多く見える。そして初めて心蓮も氣づいたのであるが、そこに、チラと灯がまたゝいてゐる事を。

『お……あの山門は、磯長の叡福寺ではないか。……さうだ、聖德太子の御廟のある……』

彼は、犬の後から、徐に遲い脚で、その灯をあてに歩みだした。

面白傑作ギッシリ滿載！キング二月號は小說丈けでこの壯觀

待ちに待つた久米正雄先生の大巨篇愈々發表
光の道
讀み出したら堪らぬとても面白い！

呼子鳥 (加藤武雄)
第一回既に大好評

時代小說 敵討[illegible]河原 (三上於菟吉)

現代小說 街の姫君 (菊池寛)
時代小說 東海の佳人 (白井喬二)
滑稽小說 坊ちゃん重役 (中野實)
侠客講談 噂の聞書 (西尾魯山)
傳奇小說 鎖の環 (マーシャル)
現代小說 女よなぜ泣くか (中村武羅夫)
現代小說 双鏡 (吉屋信子)
時代小說 意地ッ張地藏 (子母澤寬)

川口松太郎先生の大傑作 (時代小說) 子育て文七

侠客講談 信夫の常吉 (神田越山)
現代小說 大臆病者 (下村悅夫)
股旅小說 泣き蟲仁義 (湛田進)
現代小說 灯を護る人々 (谷崎精二)
傑作落語 婚禮の夢 (柳亭左樂)
時代小說 木ッ葉侍 (湊邦三)
探偵小說 自分を葬つた話 (甲賀三郎)

大評判の探偵小說 遺骨盜難事件
世にも不可思議な怪事件の突發

キング二月號は右の傑作小說を始め大名篇、大讀物等數十篇を滿載 物凄い大評判!!
(五十錢 送料四錢) 東京小石川 大日本雄辯會講談社

大空を衝く半島航空網 飛躍に備ふ
内鮮滿をつなぐ朝鮮内の改善諸設備
大藏省の査定終り議會を待つ

澄み渡つた半島の大空に轟く爆音は、飛躍航空朝鮮の現實を物語つて逐年目覺しい充實整備を來しつゝあり、昭和十一年度は更に躍進第二期に備へる基礎工作として日滿、内鮮、鮮内各飛行コースの整備が主體となつて、總經費約四十一萬圓が大藏省査定を經て、今は議會の通過を待つのみとなつて居るが、明年度朝鮮に於ける航空施設の全貌を見るに、概して第二期航空網確立の基礎工作を整へ昭和十二年度に於て總花的に大躍進を見んとする意氣込みである、なほこの外日本空輸の東京、大連定期便は遞信省の補助を得て運航回數を增加することゝなつて居るが、明年度鮮内航空施設の全貌左の如くである

一、清津、江陵航空無電局新設費 二十三萬圓

内地側が米子飛行場を新設し、日本海横斷内鮮滿連絡飛行を企圖せるに呼應、清津無電局を擴充して航空無電を取扱はしめ、裏日本と北滿との連絡に當り、江陵には航空無電局を新設して日本海横斷の安全を期し航空氣象の迅速なる通報、飛行方向の指示などに當る一方、京城と北鮮連絡の前提として江陵が指定されたもので、この完成は日本海横斷飛行と京城北鮮の航空連絡を約束したものである

一、大邱飛行場新設費八萬七千圓 蔚山に代つて南鮮の代表的飛行場として昭和十二年度より出現する準備である、土地は殆んど寄附されたが、殘る一部の買收費及び飛行場の整備をなし、驅て朝鮮海峽横斷大型旅客機の設着にも遜色なき堂々たる設備をなすものである

一、大邱航空無電局新設費 四萬四千圓 大邱飛行場新設に併行して新設され朝鮮海峽通過後屢の秋風嶺といはれる難コースの氣象通報その他京城内地方面との連絡を圖る必要があるためである

一、清津飛行場整備費 二萬圓 清津は誕生間もなきに拘はらず今後の使命は一層重大であるが故にその整備に萬全を期し滑走路、照明施設などを計畫するものである

一、蔚山航空無電局の改善費 約二萬圓 大邱飛行場出現後は蔚山は不時着陸場となるが、玄界灘の氣象、飛行指針、機上との連絡など、ラヂオビーコン式の設備が必要とされるので、飛行場は現狀の儘として航空無電局に改善を施すものである

一、航空獎勵金 八千圓 主に鮮内に於ける日本空輸及びその他民間航空の宣傳飛行に投じ航空思想普及に努めるものであるが、明年度に於ては少額の經費ながら半島民衆の關心を呼び起すやうな宣傳飛行を試みんとして居る

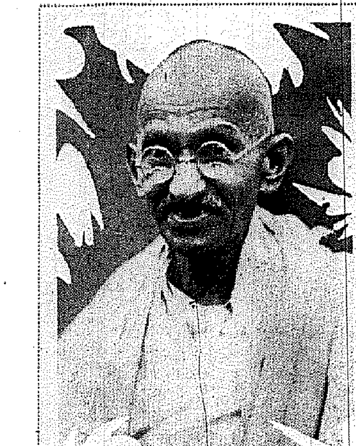

ガンヂー翁病む
血壓高く、危險

【ボンベイ九日電通】印度の聖雄ガンヂー翁は、嘗てワルダ(印度中部ナグプール州)で病氣療養中であつたが、最近容態急激に惡化し、血壓高く、頗る危險なる症狀を呈して居り附添の醫師も翁の心身絶對安靜を勸めてゐる、夫人は心痛の面持も痛ましく病床に侍し、容態を見守る一方、絶え間なく祈禱を捧げてゐる、翁は何分高齡のことゝて全癒は困難ではないかと思はれる、なほ翁に私淑する弟子達は翁の病狀惡化と聞くや續々ワルダに向け集まりつゝある(寫眞はガンヂー翁)

結婚は牢獄也
十年間も冷たい夫に絶縁狀

【平壤電話】平南江西郡聖林面質浦里四九七李小女さん=假名=は結婚十年にして今なほ鐵の如き冷やかな夫洪成七氏=假名=を相手どり八日離婚訴訟に慰藉料二千圓の請求訴訟を平壤地方法院に提起した訴訟の理由は左の通り

兩名は去る十一年前結婚生活して來たが、夫洪氏は性的に李女さんを全然顧みないばかりかしばしば虐待する有樣、夫とは名のみで永年の空閨に堪へかね昨年十月九日首を縊つて人生を清算しようとしたが、姑に發見され果たはず、思ひ餘つてかく訴へたものである

東海南部線 故障で一時不通

【釜山電話】九日午前五時五十分蔚山發機關車が釜山へ向け進行中同驛七時半車轄破損で故障を生じ全く運轉不能に陥つたので、釜山より救援列車を繰出し轉く運轉を續けたが間もなく復舊した

迷宮入り解決
清雲洞裏山の金簪追剝ぎ 朴應教鍾路署で自白

昨報、鍾路署金簪拔取り犯人朴應教(二〇)について鍾路署では嚴重取調べを行つた結果、同人は質屋府本仲町業朴勝渙(三〇)と共謀、犯行を行つてゐた事自白、同署では昨年六月卅日朝十時京城府清雲洞第二高普裏山で通行中の某居町金仙女を襲つて布木商で使用する鋏刀を突つけて脅迫、同女の金簪を強奪逃走した事件で、犯人が未解決のまゝ歳越しした事件で、犯人逮捕に困却してゐる際とて、六感を働かして更に訊問の結果、十日朝つひに同人は清雲洞の強盜事件を自白した

池田の甘栗

メガネ 中村 卸小賣

全鮮スキー大會 雪がなくて日のべ

【元山電話】第八回明治神宮體育大會スキー競技會及び第十四回日本スキー大會に出場すべき半島代表選手を決定する全鮮スキー選手權大會は、來る十一、二の兩日元山新豐里のスキー場で開催される豫定であつたが、本年は一向に降雪なくこの模樣から見れば豫定の期日に開催されさうにもないので、主催地の新鋭部協議の結果、來る二十五、六兩日に延期することに決定、この旨關係各地に通報した

氷上ホッケー 滿醫大惜敗す 對早大戰

【東京電話】アイスホッケー早大對滿洲醫大の試合は九日午後七時から金子、鯉坂兩氏審判で擧行、從來の滿洲醫大は得意の快速と強じんなネットワークで終始早大を壓迫してゐたが勝運に惠まれず二對一で惜敗した

早大 二―一 滿洲醫大

東京大相撲 一日目取組

綾錦、射水川、玉の海、九州山、駒の里、二瀬山、防長山、土州山、富の山、海光山、綾川、幡瀬川、新海、金湊、磐石、綾昇、高登、大潮、男女の川、清水川、武蔵山、旭川 […]

漢江の採氷風景

京大生は無事
捜査隊機上より發見

【新京十日同盟】十日午前十時關東軍への無電報告によれば去る四日夜熱河遭難を傳へられた京都大學生一行は、九日午後四時伊敏河上流サンダルシ(ハイラル南方四十マイル)に留營し、元氣旺盛で踏査を續けてゐることを機上より認めたと捜査隊より言報があつた

空中捜査で認む
捜査隊何れも引揚ぐ

【ハイラル十日同盟】十日朝の第二回空中捜査機は午前八時半ハイラル飛行場を離陸、同九時二十五分に至りホンホルヂー(ハイラル南方約一二〇キロ)の部落において京大學生隊一行十一名(學生七名、日本人々夫二名、露西人通譯二名)が屯營してゐるを發見、一同無事なる事確實となつたので同十時ハイラルに歸還した、これがため他の救援隊も目下中途より引あげつゝある、なほ空中捜査に加つた國際航空會社旅客機第一〇八號(松井操縦士羽山機關士搭乘)も任務を果し午前十時四十分チ、ハルに歸還した

愛婦總裁宮殿下の御溫情

愛國婦人會總裁東伏見宮大妃殿下には國境警備の家族の辛苦を思召され、側近の侍女をして子供用の襞いセーター卅點を製作せしめられ八日總督府警務局に御下賜遊ばされた、同局では感激して直に國境警備警官の子供へ關係道知事から傳達せしめることとなつた

スキー選手 伯林に着く
獨逸で直ちに練習

【ベルリン九日同盟】冬期オリンピック大會に出場の日本スキー選手一行、廣田團長、高橋、秋山兩コーチ及び選手十六名は九日ベルリンに到着、一行は九日夜井上代理大使の歡迎晩餐會に臨み、十日ガルミッシュに向け出發、直ちに練習を開始する筈

永登浦の赤い事件
徹夜して取調

【永登浦電話】既報、八日早朝から京畿警察部と協力した永登浦署高等係では廣州、仁川、安養方面から不穩分子十一名を檢擧徹夜取調中である事件の内容は廣州郡中部面山城里石某(二〇)仁川某書(四二)廣州郡中部面事務所書記某等主謀で客年五月から赤色秘密結社勞働會を組織し仁川、京城、永登浦、安養の各地に責任者を配置し、各工場の職工並に農民に働きかけてゐた、而して昨年八月廣州の某寺刹で共產黨再建運動のため協議會を組織してゐたものである

懷中に短刀をのむ 末恐ろしい少年團
荒稼ぎをするべく鍾路徘徊中 六名忽ち御用となる

懷中に短刀を忍ばせる怪少年一味京城鍾路署へ檢擧された、九日午後鍾路署織井、姜兩刑事が鍾路の優美館前を徘徊する六人づれの怪少年一團を誰何するや、矢庭に逃走を企てるので、鍾田刑事部長の應援を求め貫鐵洞二〇〇番地先きで追跡、逮捕した、調べの結果、仁川生れ崔東善(一七)=假名=外五名で、首魁崔の懷中には刃渡り六寸の短刀(鞘に5・4と書いた皮袋に入れて)忍ばせてゐるので、その出所を追究したところ、一味は昨年秋頃から崔を首魁に京仁一帶を股にかけ惡を稼いでゐたもので、最近は窃盜、スリではまとまつた金が出來ないから強盜を働かうと相談し、去る七日夜仁川府内住所氏名不詳内地人宅へ侵入、件の短刀を窃取した事を自白した、首魁崔は々その人の家には拳銃もあつたが取り損じて惜しい事をしたと豪語して係官を驚かせてゐるが、同署では強盜豫備罪として目下仁川署へ照會取調べ中である

火傷にペルメル

バスで即死

九日午後五時京畿道利川郡新屯面水廣里の二等道路に、京城府[…]自動車のバス京四一三二號=運轉手朴日先(二二)=が乘客六名を乘せて差しかゝつた時、同里の農夫洪[…](一二)に衝突、洪は即死、運轉手は業務上の過失致死として利川署で取調べ中

朝日カフエーの金庫破り遂に就縛
龍山で働いてゐた

昨年秋十一月十九日午前三時半頃京城明治町一丁目朝日カフエー方の奥の間の金庫が何者かに破壞され三百四十圓を奪はれた事件があつた、本町署では犯人捜査中であつたが、十日午前三時頃龍山署員に逮捕された、犯人は忠北生れのコック朝か南山こと劉良漢(二〇)で京城元町二丁目カフエー、マネキンに働いてゐたが、金使ひが荒い處から龍山署で不審を抱き、取押へた結果、犯行を自白した、なほ貧り盜りの百十圓はマネキンカフエーの疊の下に隱してあつた、卿は京城のカフエーを轉々と渡り歩きコック仲間の顔役で、朝日カフエーの公休日を狙つて裏口から忍び込みハンマーで金庫を破つたもので、カモフラージュのため龍山で働いてゐた

街の顔役

「[…]」のニックネームを持つて鍾路一帶に御の大將として知られてゐる京城仁寺洞七二職工高鍋萬(二〇)は九日夜京城授恩洞將校館を訪れ社長柳昌鉉氏をつかまへて『街の顔役である僕に招待券を出さぬ事があるか』と入場券を強要、果ては暴力に訴へ暴行しようとするところを鍾路署員に發見され御用となつてゐる

偽紙幣頻り

既報、京城鍾路署では開城の鮮銀券十圓偽造紙幣一味を檢擧の時多額の偽造紙幣を持つて逃走した主犯の行方が未だ判明しない折柄、鍾路署では直に偽造紙幣を行使してゐるものと睨み、嚴重警戒中であつたが、八日通行[…]四丁目朝鮮商業銀行鍾路支店東大門出張所で又もおなじ偽造紙幣一枚を發見した

嬉しさで飛降り
顚倒して大怪我

【平壤電話】八日午前零時廿分頃京義線上り第四列車が定州驛入構の際、學生風の青年が飛下り、フォームに轉倒して顔面、頭部に裂傷を負ひ瀕死の狀態である、平北鐵山郡餘[…]面[…]安州[…]五年生[…]で友人の出迎へを受けて嬉しさの餘りあわてゝ飛降りこの災禍にあつたものらしい

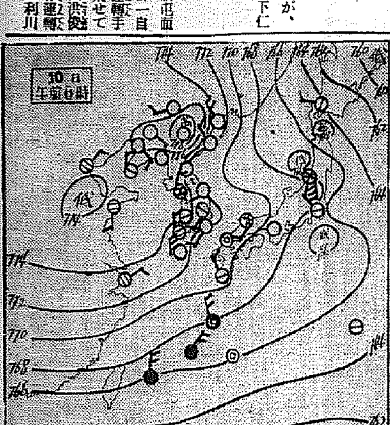

全般天氣豫報(十一日)

地方	風	天氣
黃海・忠南北	北乃至東の風	天氣は變りさうだ
全北・全南	北乃至東の風	大體は曇りだが所によると雨か雪がふる
慶南・慶北	北乃至東の風	始めは晴後に曇る
平南・平北	北乃至東の風	始めは晴後に所によると雪が降る
咸南・江原	北乃至西の風 弱く	同右
咸北	北乃至西の風 弱く	同右

京城地方 (今晩)曇 (明日)も同じ

仁川地方 (今晩)薄曇り (明日)東の風曇り勝だが所によると雪が降る

京城溫度(九日)最高零下二度四、最低零下十一度七(十日)正午零下五度六

コロムビアレコード
興安おろし　佐藤惣之助詩　江口夜詩曲　音丸
東雙六　西條八十詩　江口夜詩曲　松平晃　ミス・コロムビア
乙鳥　西條八十詩　江口夜詩曲　ミス・コロムビア
貫一宮　高橋掬太郎詩　江口夜詩曲　松平晃　千代子
製造發賣元株式會社日本蓄音器商會

京城府西小門
田中丸病院
普通病室及隔離病室ノ設備有り
電話光化門(3)一八二八・二八六六

ポリドール 流行歌
お神さん 東海林太郎
會津磐梯山 津草ノ香
大江戸絵草紙 東海林太郎
しぼり乙玉の唄 東海林太郎
明治一代女の唄 高田浩吉
黃昏地藏 上比代三
野崎小唄 東海林太郎
各一枚 一圓五〇錢
傑作流行歌でダンスはいかゞ?
野崎小唄(F.T)　お桐想しや(B)　旅笠道中(B)　むらさき小唄(F.T)　宮城の町(B)　彌次喜多行進曲(T)　赤城の子守唄(S.F)　涯はどこやら
◎この傑作名曲揃ひ最寄の蓄音器店にて御試聽の上お求め下さい◎

ポリドールレコードは 日本樂器へ 電話本局三四八五番 京城本町一丁目
ヤマサ ガラス ミタマサ 京城本町 三田政

エタニットパイプ
對壓管。不朽不變性。
上水道用　瓦斯管用　電纜管用　給湯管用　各種工業用
朝鮮總販賣店 三和商會京城支店 京城府永樂町二ノ七六 (電話本局四、八〇一)

硝子製品の御注文は 品質本位の 畑硝子製造所へ
當所發明の新案特許硝子製造骨箱 特長
一、體裁よく品持ちのよい事
一、永久腐敗せず保存に便利なる事
一、内部より戒名俗名が記入が出來る事
一、先祖を敬ひ靈魂を慰める容器として天下一品廣く全國の御利用あらん事を乞ふ
京城府古市町 電話本局七四六番 製造發賣元 畑硝子製造所

香料 化粧品製造用 香水原液 着色料 色料 染料
佛國ローチェ香料會社代理店 獨乙カセラ染料會社特約店
京城府花園町九七 東華洋行 電本②三九九二番

產科 婦人科 醫學博士 二宮亮吉 入院隨意 二宮病院 京城府壽町 電本二二〇一番

創立明治參拾貳年 株式會社 朝鮮商業銀行 京城府南大門通二丁目
頭取 朴榮喆 專務取締役 堀正一
支店 京城鍾路、同東大門、同南大門、同本町二丁目 […]

中島病院 内科 小兒科 院主 中島貞信 入院隨意 電話本局三七八番

次女町洲子儀豫テ病氣療養中ノ處九日午後十時四十分死去仕候間此段謹告仕候
追テ葬儀ハ明十一日午後二時ヨリ若草町本願寺別院ニ於テ相營可申候
昭和十一年一月十日
京城府南大門通五丁目
父 毛利辰治郎

毛利家 芦木家 (蛤洞京城園)(若大門通) 兩家葬儀御用達 ニシヤマ、アンダーテーカー 龍山二五一番

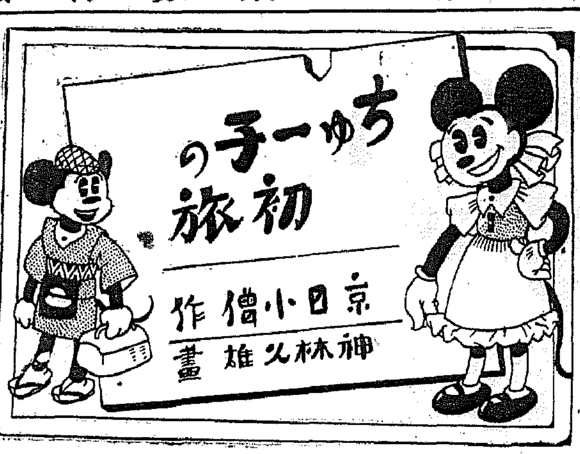

人蔘密造の館へ 果然勇氣を出す二人

(三)

忠太はたうとう藥屋のお店へ姿を隠してしまひました

ちゆう子さんは寒い街でふるへながら待つてゐるのです

『忠太さんはオッチヨコチヨイだからネコイラズでもなめなければ良いがなアー』

ちゆう子さんは心配で／＼なりません

ところがその忠太はお店にズラリと並べてある藥の瓶を一つ一つのぞきながらネコイラズを探し出しました

『これだ／＼』

こつそり微笑みながら師匠のポケットに入れられるだけ詰めこんで入りの瓶の上に置いて『猫退治』と書いて知らない顔で表へ出ました

『ちゆう子さん、面白いことがありますよ』『忠太さん寒いよ、もういゝから行きませう』

それでも忠太は意地悪さうに笑つてガラス戸に貼つてあつた紙をはがして『悪いネコ退治に偉效あり』と書いた紙と換へて置きました

『ちゆう子さん、もう少し見物して來ますからね』『もうお止しつたら』

ちゆう子さんの止めるのも聞かずに忠太は奧の間へ入りました、うす暗いそこの温突では五六人の人相の悪い男がコソ／＼話合つてゐます

『これで、みんなだね』

『へえ、さうです、旦那もう五十圓ばかり何とかなりませんか』

『何だと、これでも多いと思つてるんだ、俺が買はないと如何するか？それより俺が警察へ訴へたらお前達の手は後へ廻るんだぞ！』

主人らしいのが山のやうな人蔘を袋の中へ入れて大變澤山なお金を防寒帽子をかぶつた男へ渡しました

★

『良いか、今夜十二時に驛の前へ運ぶんだぞ、それからみんなが一袋づゝ持つて別々の汽車に乘るんだ、うまくやらねえと承知しねえぞ』

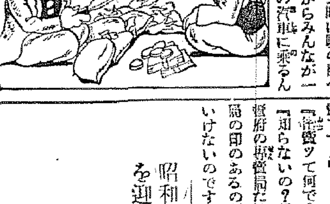

主人は長いピカ／＼光る庖丁を出して見せました、忠太は驚いて飛び出しました

★

『どうしたの忠太さん、眞ッ青な顔をして』

『あゝ、怖い顔だ、私は一寸あの主人の顔を睨つてやらうと思つて入つたんですが、大きな庖丁を持つてるんですぜ――』

フー／＼云ひながら忠太は男達の話をして聞かせました

『忠太さん、それは鮮人人蔘の密賣ですよ』

『密賣ツて何ですか？』

『知らないの？朝鮮人蔘は朝鮮總督府の專賣局だけが拵へて、專賣局の印のあるのだけしか賣つてはいけないのです』『何故です？』

『それは良い品を作る爲めです、朝鮮人蔘はお藥にするので亂雜に植ゑられないんですよ』

『さうですか、悪い奴ですね―』

忠太は悪者を懲りつぶしてやらうと思ひましたが、あの恐ろしい庖丁が目の前に現れてブル／＼と慄へました、ちゆう子さんは忠太の耳もとに何か囁くと

『ちゆう子さん、合點だ！』と手を打つて喜びました、二人は何を相談したのでせう

美味しい コーヒーの入れ方

▽…快く嗅覺を刺激する香ばしさ、温い茶色の湯氣がしつとりと鼻を擽ふ感觸、秋から冬にかけてコーヒーの最も味の良い時期です、冬の夜長、お客樣との語らひや一家の團欒に美味しいコーヒーを樂しく味はふのも又捨て難い趣があります

▽…美味しい入れ方を説明する前に一言付け加へますがコーヒーは風味と新鮮さを貴ぶものですから買ひ溜め砕いたのをお買ひになつた時は密閉した罐の中に入れ乾燥した場所に置く様にいたします、入れ方にトルコ風とフランス風との二種があります、コーヒーを極く細く挽き煮立てゝ澄ませ澄んだ所を呑むのがトルコ風で濾過の方法をフランス風といはれます

▽…五人前としてコーヒー約テーブルスプーンに山盛五杯（約廿匁）を片面ネル又はメリンスの袋に入れよく沸立つたお湯をゆつくりと注ぎポットに受けます一回で薄い時はもう一度漉しても良いがこれを再び沸かしたり煮立てたりしては風味を失ひますから豫めカップを湯で温めておいて入れるやうにします、又コーヒーの澄んだのを好む方には灰汁抜きをやります

△…これは前と異つてポットにコーヒーを入れ沸騰した湯を注いで靜かにかき廻しそのまゝ弱火にかけ卵の二箇分を解いたものを入れ沸立つた時冷水をカップに四半分位入れ粉を沈下させて布で漉しカップに入れます

▽…コーヒーの調味に牛乳或はミルクを入れますがこの場合前以て少し温めて置きますと一層味が良く、砂糖が良く溶けて後に入れることを忘れてはなりません

▽…トルコ風の出し方は少し焦付過ぎたコーヒーを細かく粉に挽きこれをカップに入れ沸騰した湯を注いでよく撹き廻し二三分蓋をして風味を出し砂糖を入れて澄んだ所を飲みます、トルコ風には餘りミルクを入れない様です、これは成可くコップの大きい方が良く蓋をするのを忘れると香氣を失つてしまひます（金剛山喫茶部談）

みんなで樂しく戴きませう

新映畫紹介 心の傷手

RKO作品 ヘップバーン ボアイエ 共演

しばらくぶりにカザリン・ヘップバーンの訪れ！―シャルル・ボワイエ、ジーン・ハーシヨルトの共演したフイリップ・メラー監督のRKO作品、原作はレスター・コーエン

◇

有名なオーケストラ指揮者が若い女流作曲家と結婚する、彼は妻を深く愛してゐたが名聲に醉れて集る大勢の婦人の誘惑に打ち克てない。遂に妻は良人を獨占することを諦め家を出奔してしまふ、彼は狂氣の如く妻を探したがどうしても發見出來ない

妻は熱心に作曲に從事するが心の傷手の影響は飽くまでも強く意に滿ちる作曲は生れず大いに煩む、其處に以前から彼女に戀してゐた若い音樂家が現れ二人の交友は更新される。一方指揮者は妻を失つて始めて眞實の愛に目覺め癒し得ぬ喉を酒に慰める樣になる、恩師の教授はこの状態を見て何んとかして二人を元に戻さうとする、二人の若い近代人は樂しの苦惱を經め漸く元の愛に甦へる……【メリアン・クーパーの『洞窟の女王』と共に十日から京城明成座に封切上映】

サイレン

◇京城寶塚劇の正月料金は一圓と八十錢

◇しかもプレイガイドを廢してゐるから實質的には一圓十錢と九十錢といふ高料金

◇まさに未曾有の高料金といふべく、第一週五日間一萬圓の入場料をあげたといふのも同劇の自稱だけではあるまい

◇お正月は、平常映畫を見られない人たちが年に二、三回與へられる觀賞の機會の一つであるのはいふまでもない

◇興行者としては相手につけ込むことも一方策ではあらうが、かういふときこそ大衆奉仕を考へるべきではなからうか

◇それに世は擧げて低料金時代ではありませんか

日本棋院 昇段大手合戰譜 (5)

四段 井上一郎 先二番先 初段 松浦勝治

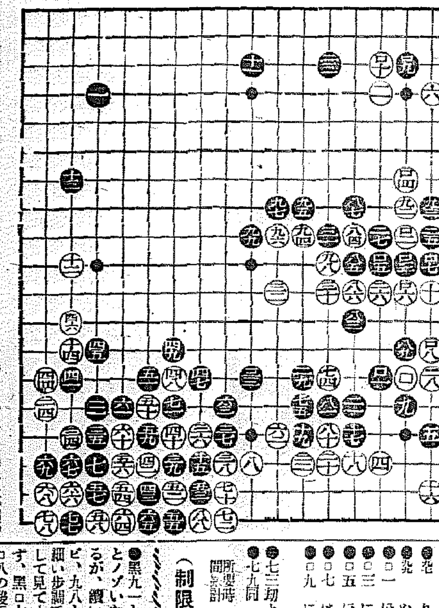

黑	白
●九一 ろ八 20	○九二 に八 5
●九三 は八 7	○九四 ち九 19
●九五 ち八 8	○九六 り九
●九七 り八	○九八 と十 7
●九九 ぬ九 21	○ロ に十四 12
●ロ一 ほ十四 1	○ロ二 に九 29
●ロ三 に十 5	○ロ四 に七 8
●ロ五 ほ十	○ロ六 に十一 10
●ロ七 は十	○ロ八 は十三
●ロ九 に三 2	○ロ十 ほ三 3

●七三劫トル ○七六同 ●七九同 ○八二同 （一分以内仕切捨）

所要時間（白 六・三三 黑 五・二七）

（制限時間各八時間）

●黑九一と押へた途端に、白九二とノゾいたのは、一つの手筋であるが、續いて九四、九六とツケノビ、九八と當て、行くのでは、心細い歩調ではある○白ロ二と突出して見ても、ロ四と引かねばならず、黑ロ七までの連絡を許し、白ロ八の後手押へを無條なくさせられ、右上隅の不備を黑ロ九と先權される事になつては、白の非勢は明白である、然し白も必死の場合故、この隅の後きに全力を集けて奮闘した事であらう

對局者の言葉

（白）九四とツケて行くためには九二の置きを打つて置かねばなりません

（白）ロ六でロ七に切り、黑ロ六と振り替つて打てるのではなくてはいけませんが、この振替りは全然問題になりません

戰の跡

（黑）ロ九と右上隅に手が廻つては、相當のいぢめを利かし得るでせう

スポーツ

昭和十一年を迎へて 半島武道所感【下】 學生層、民間への普及 輝しい十年度の足跡

古澤勘兵衛

昨年は、武德會各道支部に咸鏡北道支部と、黃海道支部との二道に大道場の完成落成式を見、全鮮各道共殆と道場の完成を見るに至つたが只膝下の地方本部自身でこれが修行場たる大道場建設を見ないのは洵に心淋しき次第である

次にこれ迄兎角武道は内に立籠りがちで其の他の公開にしても頗る一般大衆と無關心、不流通の状態にあり武道と民衆との關心が兎角無縁の有樣にあつたが、近來新聞紙其の他の雜誌等に依り大會行事の記事等頻りに發表さるゝにより漸く一般人の武道觀も徐々深みつゝあるは洵に喜ばしい現象である

次に昨年は

內地其他遠征軍の來城極めて繁く北米第二世軍の山内五段の引率せる一行に加はるルイモアー氏のレスリングの實演に興味を惹える位のものであつた。昨秋の十月二十七日內地への試合としては斯界のナンバーワンを決する全日本武道選士權大會、明治神宮大會等でその成績は相當なものであつた

其の後追々と

小學校兒童の武道普及も叫ばれる樣になり內地では今更珍しくないが昨年中に京城府內でも京師附屬或は東大門師範望五小、龍松高等普通學校等で生徒の劍道有志稽古を開始するなど部當の念願が、愈々少年兒童に浸透實現される樣になつたことは誠に喜ばしき次第である。幸ひ劍道では京城永登町武德館主陣ノ内教士門下に於て多數の青少年劍士の養成に努力されこの方面に於て頗る良成績を擧げつゝあるのは同教士の民間武道の功績顯著なるものと思惟されるのである、柔道ではまだ種々の事情によつて具體的に實施の運びには至らぬ状態にあるが本年は是非共之が實施の具體的方法を講じ度いと念願してゐる次第である

專門學校の

武道も今後眞に內容充實を計らんとするならば學務當局の今一段の御努力により、各校に武道專任教師を配置せしめ之が武道教育の完璧を期するを最良の方法と感考されるのである

◇

次に一昨年來十一場武道の聲叫ばれ心田開發の急なる昨今、之が先驅として興南朝鮮窒素會社に一大武道場の設立を見或は慶北の金井鑛山等にも武道の躍動を耳にするなど所謂銀行、會社、工場等に堅實なる武士道精神の復興を見つゝあるは洵に爽快に堪へない處である

檢閱室から見た 半島映畫現況【中】

―◇柳生圖書課長談◇―

【3】劇映畫、その他映畫 檢閱取扱映畫の九十五パーセントは興行用劇映畫で實寫その他は僅僅の五パーセントに過ぎないのであります、劇映畫中最も多數を占むるは松竹、日活、新興、大都等本邦製作會社の作品でパラマウント、メトロ、ユニバーサル等の米國物これに次ぎウーフア、ゴーモン等の製作にかゝる歐洲物の數は僅少であります、實寫映畫の大半は官廳用の公益的映畫と新聞社申請の時事報道映畫がこれを占めてゐるのであります

三、映畫內容 映畫の內容についてこれを見ますと一時社會主義的思想を背景とする所謂イデオロギー映畫及び不健全なる遊戯的戀愛を取扱つた不純な映畫或は徒らに男女の劣情を挑發するが如き卑猥なる畫面を主とせる所謂エロチック映畫が流行し、それが朝鮮大衆の思潮に生活に及ぼす影響の大なるに鑑み憂慮に堪へざらしむるものがあつたのでありますが滿洲上海兩事變を契機としてこの種映畫は著しく減少しこれに代るに軍事を主題とする映畫が一時隆盛を極めたのでありますが最近は稍下火となり近時は躍進日本の各般の現狀を示さんとする教化映畫の擡頭向に著しいものがあるのであります、娛樂映畫としては獨佛等の音樂映畫が一般大衆の歡迎を買ひ一面人生の暗黑面を描いた所謂ギャング映畫の隆昌の兆あるは注目を要する所であります、次に劇映畫の構成、目的、內容等によつてこれが種別を分類するときは本年も亦活劇物が首位を占め人情劇これに次ぎ往年隆盛を極めたる戀愛劇物は遙かに減少して漸く二位を占め、社界劇或は一時人氣を煽りたる猛獸映畫劇等は洵に寥々たるものであります、朝鮮映畫の內容は近時著しくその面目を改め往年の如く誤れる觀念はこれを擺攄して一意その向上に努めつゝあることは洵に慶ばしき次第であります

ラヂオ(今)(晩)(の)

六時ラヂオアソビおうたすごろくオソビクラブ▲七時三〇分講演（東）服原數次郎▲八時謠曲島田義惠▲八時二〇分連續講談神田ろ山▲八時五分歌謠物語夏川靜江外

演藝案内

京城劇場 本町三丁目（電話本局二五一一・二）

十日より毎夕六時開演 浪曲劇界の巨頭新進花形揃 桂憲一郎大一座 浪曲界の名手天中軒月坊口演 お馴染の桂憲一行久々に來演特撰藝道に內容充實せる、一店の熱演に御期待あらん事を！

急告！ 春日井梅鶯一行九日より京城劇場に於て開演する筈の所急病に付き延期仕候間不惡御容赦願上候 追ふて全快次第開演期日發表申上べく候 春日井梅鶯一行 主催者大和洋行

團成社 鐘路三丁目 電話光北（九九）

一月十日封切 毎日三回午前十時半 午後一時半・六時半 特別大興行 RKOラヂオ超大作映畫 メリアン・シークパー作品 ヘレン・ガヘーゲン主演 壯大、妖美、冒險、怪奇、世界最大作 **洞窟の女王** シベリア氷原の奧地、永劫不滅の焔の燃え盛るところ、妖麗な洞窟の女王と英國青年の戀 RKOラヂオ超特作映畫 カザリン・ヘプバーン シャルル・ボアイエ主演 フイリップ・メラー監督 **心の傷手** アメリカの生んだ最大の映畫女優と、佛蘭西の生んだ名優ボアイエの顔合せ、是ぞ名畫の春に捧げる名篇の一つ PCL特作映畫 **人生初年兵**

浪花館 本町二丁目 電話本局 松竹映畫 全鮮封切 十日より十四日まで 上映時間表 題名 第一回 第二回 第三回 ニュース 一二、四〇 三、四〇 六、四〇 漫畫 一二、四八 三、四八 六、四八 木曾の紅笠 一二、五五 三、五五 七、〇五 大學の親方 二、三六 五、三七 八、三〇 昭和十一年の尖端を往き！春の話題を獨占せる松竹映畫！ 松竹新聲ニュース コロンビヤ漫映畫 **眼と耳の新聞**

道化師 **ベニスの舟唄** コロンビヤ映畫 **小年幌馬車** 下加茂特作サウンド版 **木曾の紅笠** 高田浩吉主演 **大學の親方** 蒲田特作サウンド版 岡部正二郎 大塚君代 德大寺伸 十五日より天保安兵衛

京喜館 松竹共營 十日より三日間 蒲田超警戒豪華篇！主婦の友連載 大下女性渇仰の珠玉篇 原作牧逸馬 脚色柳井隆雄 監督野村芳亭 撮影水谷至宏 川崎弘子 田中絹代 岡譲二 江川宇禮雄共演 **地上の星座大會** パートトーキー 地下篇星座篇同時上映 齋井貢 上山草人 奈良眞養 飯塚敏子 藤野秀夫 坂本武 新井淳 筑波雪子 鈴木子歌 岩田祐吉 一輪のコスモスにも似た淋しい女性小枝子：陽に燃ゆる黒ダイヤのやうに妖艶：雌子、慎介、彰夫をを縫る宿命か：悲劇が堂々銀影に躍る一大メロドラマ…… PCL特作漫畫 トーキー漫畫 **蟻と蛙**

喜樂館 日活直營 京城本町 新春第三回超特別大興行 日活ウ獨占頭日新聞懸賞當選映畫化原作植山美智子 **緑の地平線** 前後篇 ウエスタン・オールトーキー 監督阿部豐 岡譲二 中田弘二 小杉勇 星玲子 上映時間 十一時 一時一〇 八時 日活超特作 日活獨占ウエスタン・オールトーキー **街の入墨者** 原作長谷川伸 監督山中貞雄 前進座の河原崎長十郎と其の一黨 日活側特別出演 高瀨實 清川壯司 深水藤子 宗春太郎 上映時間 十二時五五 三時二〇 六時二〇 ◎拾日初日に限り毎日三回興行 ◎プレイ券は本年度より照行く入場御斷り ◎帝キネ大劇ジャズバンド 應援 緑の地平線主題大演奏會 歌手金田道男氏 岡崎蘭子孃 外

松竹座 緑の地平線上映毎日晝夜二回 P.C.L 映畫 黃金町 新春第二週四日封切超特別興行 夜晝二興行、理窟抜きの面白い映畫面白くて十分樂しめる松竹座の超大 ワーナー・ナショナル全盛後の日本版 總督府警務局推薦 ジェームス・キヤグニー主演 ギャング撲滅映畫 NO1 **Gメン** 待望問題の巨篇 下村健二監督 羅門光三郎 **凱旋彌九郎** 短篇名篇オールトーキー **君が代** オールトーキー 朝日世界ニュース第八十六號 トーキーまんが **底抜け音樂隊** 漫畫劇コロムビア特作 **虫の居所**

中央館 新興キネマ 新春第三週特別公開 阪東妻三郎が諸彦に捧ぐる第一篇 新興キネマ京都撮影所 松竹キネマ京都撮影所 新合同製作第一映畫社撮影所 千惠藏映畫 構成責任白井戰太郎 原作 阪東妻三郎主演 **新納鶴千代** 山田五十鈴 監督伊藤大輔 首席助監督西原孝 PCL本年度第一回超弩級作 中央館提供 內地六大都市同時封切 監督山本嘉次郎 オールトーキー

若草映画劇場 安くて面白い 新館開場八日より十一日迄 超特別番組封切公開 大都超特作時代劇 **振袖お蝶** 後篇 パラマウント提供 ビング・クロスビイ W・Cフイールズ 主演 **ミシシッピー** 大都特作現代劇 **跳ね踊る鳥人** エノケンのオピアの全を行く

朝日座 京城本町五丁目 一月八日より七日間 神戸大正座專屬 更生萬歲 **忠臣會** 榎本健一君 **エノケンのどんぐり頓兵衛**

許特賣專 脚氣と營養に アベリー 全國著名藥店に販賣す 詳細說明書進呈 粉末アベリー 液狀アベリー 錠劑アベリー 注射用アベリー 製造發賣元 第一製藥株式會社 東京市日本橋區江戸橋三丁目 大阪市東區道修町二丁目 A一八〇

武田產婦人科病院 新學期四月・十月 武田產婆學講習所 京城府長谷川町（朝鮮銀行橫） 醫學博士 武田正房 電話本局(2)四五四五番・園 一三七三番

ハクキン懐爐 海上雲遠く 年老て耳遠く 保溫を携えて 春近しは如何 保溫廿四時間 消費一日一錢 一圓・一圓半 大阪 矢部發商會 類似品ア 御注意

內滿兩炭の入荷減で 有煙炭供給が不足
軍需景氣で半島を顧りみぬ 朝鮮燃料界の異變

鮮內の有煙炭の需要は一部を鮮內撫順炭に求むるほか九州炭及び撫順炭に仰いでゐるが、昨年度來供給は頗る硬化し鮮內燃料界から頗る注目されてゐる、即ち內地の石炭界は軍需景氣による需要增加と昭和石炭會社による需給の調節で供給不足となり、一方撫順炭も滿洲內供給に忙殺されて內滿共に鮮內市場を顧みる餘裕を有してゐない從つて輸移入炭價は頗る高騰し中にも冬期燃料たる粉炭の如きは內地炭が發電用として消費せられるため大不足をつげ、その價格も一兩年前に比し二倍近き騰貴を示してゐるが、炭質の點では却て低下してゐる有樣である、而も十一年度に於ても九州炭撫順炭の供給減は更に深刻化を豫想されるため鮮內の燃料問題は相當重大化するものと見られてゐる

無煙炭移出高

無煙炭組合加盟四社の一月以降十一月末までの內地移出高は四十三萬八千七百四十五トンで前年同期に比し二萬三千四十九トンの增加である、增加せる會社は新興無、片倉の二社で本年度の總出炭は四十九萬トン台で五十萬トンには達しない見込である

東拓米資貸出 一千七百萬圓に達す

東拓の十年末の米穀資金貸出高は低資一千五十萬圓、自己資金七百五十萬圓合計一千七百五十萬圓で前年同期に比すると低資は約四百萬圓自己資金は約三百五十萬圓の激增である

フランス銀行 割引一分引下

【パリ九日電通】フランス銀行は九日公定割引歩合を一分引下げ四分とする旨發表した

十年下半期の全鮮手形交換高
前年比一億二千萬圓增

京城手形交換所調＝十年下半期の全鮮手形交換高は枚數百五十三萬千九百十二枚、交換金額八億四千五百二十五萬八百十六圓、交換差額一億七千七百二十二萬五千六百七十八圓で前年同期に比し枚數十七萬六千二百二十五枚、交換金額一億二千百三十萬四千六百二十三圓、交換差額千九百十二萬二千六百四十一圓の增加を來し半期の數字としては新記錄を作つた（單位千圓）

	枚數	金額	差額
京城	[illegible]	[illegible]	[illegible]
仁川	[illegible]	[illegible]	[illegible]
釜山	[illegible]	[illegible]	[illegible]
平壤	[illegible]	[illegible]	[illegible]
元山	[illegible]	[illegible]	[illegible]
大邱	[illegible]	[illegible]	[illegible]
木浦	[illegible]	[illegible]	[illegible]
群山	[illegible]	[illegible]	[illegible]
鎭南浦	[illegible]	[illegible]	[illegible]
計	[illegible]	[illegible]	[illegible]

米取の證券上場を 總督府に陳情
朝鮮米取聯合會より

朝鮮米穀取引所聯合會の十年度施政記念日當日は前場のみ立會ふこと米拂付協議は九日午前十時より朝取樓上に於て行はれたが、新拂付は大體前年と大差なく決定し、聯合會に於て拂付表作成の上總督府に認可申請することゝなつた、なほ同日午後は協議事項につき協議した結果左の如き事項を決議、近く幹事取引所たる木浦取引所より總督府に陳情書を提出することゝなつた

一、米取の有價證券上場を要望
一、取引店の支店出張所認可要望
一、取引所稅並に取引稅輕減要望
一、籾の上場實施方要望

五米取も 限月改正 三ヶ月三期制とす

鮮內米穀取引所の限月は朝取のみ三ヶ月三期制を採用し會員組織の釜山、群山、木浦、大邱、鎭南浦の五米穀取引所は三ヶ月六期制を採つてゐたが、九日の全鮮取引所聯合會に於てこれが改正をなすことに決定、朝取同樣三ヶ月三期制となすことにすべく近く業務規定を改正し總督府の認可を得て實施することに決定した

日本生命保險 大連支店設置

日本生命の滿洲方面に於ける營業は從來朝鮮支店の管轄にあつたが本年度より大連支店を設置し朝鮮支店の管轄外に置くことゝなつた但し大連支店長は當分の間國崎朝鮮支店長が兼務する筈

鰮粕の積出 既に八十萬俵 前年比七割增

昭和十年度鮮產鰮粕の積出は十二月末迄に約八十萬俵に達し前年同期累計に比し約七割の增加を示したが、尙今後一月に十六萬俵、二月に十五萬俵、三月に四、五萬俵合せて三十五、六萬俵積出されることゝなつて居るので結局鮮內消費十萬俵とミール輸移出十萬俵（粕に換算）を加算すると本年度の總拔高は百三十五萬俵を突破する模樣である

朝運新社員採用

朝鮮運送では新年度の社員百餘名採用のため增田庶務課長が來る十七日から月末迄、九州一圓、四國、山陽線方面に出張することゝなつた、社員採用考査の場所は下關、佐賀、熊本、鹿兒島、高松、大分の七ヶ所であると

南浦、廣梁灣間に 廣軌鐵道を建設
發起人は田川齋藤の兩氏等

平南廣梁灣一帶の專賣局鹽田から年二億二千萬斤の鹽が採れ、かつ穀物の大量搬出もあるのでこの輸送方法に不便を感じてゐたが公稱資本金五百萬圓（第一回拂込百二十五萬圓）の廣軌鐵道の建設が計畫されてゐる、發起人は龍山工作社長田川常次郎氏、同南大門通四ノ十六五島榮藏氏、同永登浦二ノ七六齋藤久太郎氏、同漢江通り六〇井上…氏で當局に目下申請中である

同鐵道は鎭南浦驛を起點として同市街を通り廣梁灣に至りその間四ヶ所の驛を設け更に龍岡溫泉へ延びて…二キロで、途中大德里から貴城鹽田に支線を出し合計…キロ建設費二百廿一萬圓で認可次第工事に取りかゝることになつたなほ私鐵補助令による補助を受ける豫定で株式は關係者で引受ける外一部は公募する模樣である

上旬入超 一千五百萬圓

【東京電話】大藏省發表＝一月上旬全國對外貿易概況左の如し（單位千圓）

輸出	二二、〇一一
輸入	三七、一七四
合計	五九、一八五
入超	一五、一六三

日銀手持公債 新春の賣行良好
昨年末から一億七千五百萬圓

【東京電話】越年後金融の緩慢化に伴ふ日銀手持公債の賣行きは頗る良好で、昨年末から十一日以來賣却額を通算すれば實に一億七千五百萬圓の多額に上り、昨年を通じ…に比し…なる賣行を示してゐるが、右は昨年下半期後勢なる金融の逼迫によつて一服をつげた公債への買氣が新春金融の緩慢化とともにそれだけ旺盛に再燃したものと見られる

爲替相場 睨り
新春の異變

【東京電話】新春に入りわが爲替市場は軟調を豫想されてゐるに拘らず案外甦りを呈し三十弗への關門に間近く接近するまでに至つてゐる、かくの如き變態的現象に對し爲替乘行では全く一時的現象に過ぎず、底意は依然軟調を辿ると見ており、わが爲替は軟材料輻輳してゐるため昂騰は望み難いとするもさりとて正金が從來の態度よりして一志一片賣りで應じて行くことは豫想されるところで從つて急激な軟化もまずあるまい、大體において爲替上の輸出期たる四、五月頃まで波瀾を見せつゝ漸次軟調を辿るものと見られてゐる

米日暴騰

【ニューヨーク九日發】本日は賣二十九ドル一仙の七セント高、買二十八ドル九十八セントの七セント高

東京爲替（十日）
對米　賣　廿八ドル十六分十五
　　　買　廿九ドル十六分一

本年度財界を展望す（二）
歐洲は波瀾待ち 虎視眈々の米國
國內的には解散非解散は問題でない

野田經濟研究所　野田豐

二、國際政局の展望

イタリーのエチオピア遠征が政治的に、經濟的に止むに止まれぬ動機を有つてゐる限り、該問題は未だ前途測り知れぬ不安と紛擾性を前途に包藏してゐるやうである。英國內閣が一度び

エチオピア 分割の和議案によつて大戰爭を避けんとして國內の反對により失敗したのは單に社會方面の正義觀の爲ばかりではなく、このアフリカの植民地をイタリーの獨占的支配の手に委ねる事が、英佛の資本家的利益に對して絕對的に相容れぬものである事をも示すものと見ねばならぬ。イタリーを自滅に終らせる事は英國も聯盟機構維持の政策上成らぬ。

對獨政策 上からいつてフランスの欲するところではなく、寧ろ火を見ずしてイタリーを引込ませ度い。しかも火を見ずして經てば益々事態困難化する。この退つ引きならぬ矛盾の上に歐洲の政局がかた打つてゐるだけそれだけ前途に對する觀測は難しい。しかし、とに角今年は更により大きな波瀾と新展開とが期待される事だけは間違ひなく伊エ問題下火說に對して私はかく見るのである。

極東の天 地に於ては目下激動の過程にある北支自治運動の經向がやがて獨立國の成立となつて締結すべき事が生ずれぬ樣である。それによる經濟上の影響については別にふれる機會があらうと思ふが、一方北邊ソヴェットとの間に漁業條約改訂、油田試掘期限延長、國境紛爭等の諸問題をはさんで再び交渉が活溌化するであらう事に重要な事はわが

南方政策 の展開と相まつて列國の耳目が盛に集注され、一方軍縮會議の不可避的な決裂、與に大海軍建艦に對する政策的理由から米國の我國に對する態度が硬化する樣な事にでもなれば、太平洋の波は高まらざるを得ぬ事が豫想される。しかもその第一聲は新年匆々ルーズヴェルト大統領の敎書に現れてゐる。あの敎書の國際觀は明らかに

日本を目 標としたものと見なければならない。しかし要するに極東に於ける我國力の伸長は依然として甚だしい障碍に遭遇する事はなく、この一年間の發展、所謂『國威宣揚』の現狀は昨年にも增して目覺しいものがあらうと考へられる。

三、國內政局の動向

議會を控へて豫想されたる問題として議會解散問題と政友會の態度とがある要するに議會問題に對する政府の態度は如何といはれ、政友會の出方一つによるといはれ、政友會の態度は國體明徵派と自重派との

勢力比重 によつて決せられんとしてゐる模樣であるが、政府の態度は要するに如何にして通常議會を容易に切り拔けるかといふ機略に懸つて居り政友會の硬軟兩論も如何にすれば現內閣に有利に割込めるかといふ同一の立場から起してゐる限り、解散か非解散かは

政治問題 として左程の重要性をもたないのではないかとも考へられる。岡田內閣を倒してみたところが、政友會內閣が出現する可能性があるわけではなし、明徵派が飽迄不信任上奏案を提出せんと主張するのはこれによつて解散をうけた方が黨の勢力をより有利に安定せしめ次期政權への割込を容易にさせるといふ理由によるが如くであるが之と並んで政府側には

裏面工作 によつて政友會から一二の閣僚を出させ、政友會にドデン返しを打たせるといふ策謀も行はれてゐるとか傳へられ或は案外斯うしたことが成功するかもしれない。政府、政友双方の根本的態度が前述の如くである事を知る限り斯る

突發的變 化が發生したとて別に驚く事もないであらう。

朝取證券取引員 古野義行商店 京城黃金町

奉天信託閉鎖

【奉天十日發同盟】奉天取引所信託株式會社はさきに發表された關東局令をもつていよ／＼來る十五日限り閉鎖されることゝなつたが同社は同日午後一時より取引所において閉所解散式を行ふ筈

滿鐵鐵道收入增加

【大連電話】十二月下旬に於ける滿鐵々道收入は前旬に比し客車收入は百二十九萬五千三百五十四圓、貨車收入は七百三十萬五百二十八圓、雜收入は二十一萬一千六百六十五圓の各增收を示した

京城物價昂騰

鮮銀調査＝十二月中の京城卸賣物價は一八三ポイント〇八の指數を示し、前月中に比しポイント九一の昂騰、前年同月に比し一〇ポイント七の昂騰を示した、調査品目三十種中騰貴せるもの九、低落せるもの十一、保合十品である

落穗

九日米國華府ではドル平價切下げ說が擡頭しドル價は忽ち崩落▲ニューヨークでギルダー、圓なども一勢上放れ▲も相場反落してポンド、フランも財務長官が直に之を否定したので外國爲替相場は反落した▲しかし相場は前日に比しなほ著しく高く米英は四ドル九十五仙丁度と一仙四分の三高▲米日爲替は七仙騰貴して廿九ドル丁度と四ヶ月振りで廿九ドル台を實現した▲大藏選擧を前に控へて進展解決などが飛出してル政府の信任が落ちた譯でもなからうが、政府の否聞は忽ち敏感に市場に響く▲米日爲替睨りといふ新春異變の正體は即ち之れだ▲來る二月一日より安奉線運賃が改訂される▲この三線へ變更されたため砂糖の運賃は從來の三級から六級へ變更されたため運賃はトン當り安東奉天間二圓十錢、安東新京間三圓七十錢方高騰する▲驚いたのは日本製糖平壤工場で、早速平南知事に縋つたので同知事から日糖の打擊緩和のため十日電報を以て本府當局に善處方を要望してきた▲運賃高による日糖の打擊は年十萬圓と見られてゐる

株式 妙味なく 膠着す

前場 今頭寄外財電は米日爲替二九弗一仙と綜騰し久振りに九弗台に乘せ米棉一圓二五錢安スチールも四八弗八分五と一氣に下放れを現し嫌な所をみせ一方雜株が設行的に買はれるとは云へ目先議會解散必至との觀測から仕手は手控へ現狀の不透明から仕手は動かず新派も戾り賣りからず一步を進めないとあつて大持合の範圍を脫せず新東は一六四圓四と同事大新九四圓二と二高新鐘一四九圓丁と同時日產七三圓九と同事興新三〇圓七と二高に寄附あと他は見送られ日產は目先大きなスパラ利喰の外にみるべき商內なく五圓丁と一圓擦を引いたのみに所はないとみられてゐるので反した所は賣られ頭打ちとなつて保付き結局新一六四圓七と三高大新九四圓五と三高新鐘一四九圓丁新三〇圓七と何れも同事に前場引

後場 前場膠着のあと後場は新東一六四圓九と八高日產七三圓九と三〇圓六と寄附あと全く氣乘薄閑散の場面を呈してゐた

環境の不透明

後藤內相を中心として解散を迫ると傳へられてゐるが之は想像に對してはピンと來ない一つは總選擧に對してまだ關心を喚る所まで行つてゐないからでもあるが一寸落した所は利喰が出て來るからでもある新東は高值から一五圓落して來

機械工作株は

軍縮會議の決裂はもはや時の問題で其後は國際方面の往來通りには行かぬ理安を待つのみである、いい際に重要商品がこう安いとあつてから買に出ても決して遲くはないである外今少し情勢の推移を眺めて買する外ない勿論深追ひは禁物で行くのはよいが投機株は良い時に一番株の値頃低いものを物色して行るまいこんな調子になつて來ると附けしてみても之に乘る所はあるべきものが多いが東儀や新鐘を睨行的に高いのは投資筋の買と目す手がないと云ふ外ない雜株が後る之では戾したところは賣るより加して來たし代引も殖えて來てると取組は四二萬四千枚とあつて增も取組は九日現在で三九店の五九店と二〇店の大下長となつてゐる面となつてゐるが之が爲めに重工業株や化學工業株高となつて其の他の平和一流株と共に現物界は活況を呈して來てゐる然らば果して重工業や其他の軍需工業株には一段の妙味があるかと云へば必ずしもさうも云へない本年は增益が相場に出る事は局部的に斷言出來る點が砂糖とか之はもはや云古されたものである然らば次に本年登場するものは何かと云へば化學工業と機械工作株である化學工業は之から本格的に確乎たる基礎の上に立つて躍進するものであるからその將來性を投資してよい又機械工作株は別の意味から有望である即ち輸出の行詰り打開の先驅はコストの引下げだ過剩生產による市價の下落に對處するにもコストの引下げ急務である其他化學工業は年々設備を一新し軍需工業も之に迫られてゐるその歸する所は機械工作受注の繁忙であるこゝに機械工作株に對する興味がある譯だ之も本年は嶄進第一に行くべきであるは言を俟たぬ

今 秋田株式現物店 京城府明治町二丁目 十日午後一時調 専門 現物 電話本局(2) 5155 5156 5157 5159 5150 644 669

大 大原現物店 京城明治町 代表電話(二)五一三二 本日ノ動キ（正午迄） 朝鮮取引所證券株式會社 長 5132 5133 5135 5136 4763 4418 1657 4783

株式（十日）

朝取短期（朝取認定と日歩）

銘柄	寄付	大引	高値	安値	日歩
[illegible]	[illegible]	[illegible]	[illegible]	[illegible]	[illegible]

朝取短期建玉表

	賣方	買方	建玉數
[illegible]	[illegible]	[illegible]	[illegible]

大株長期 / 大株短期 / 東株長期 / 東京短期 / 大株短期喰合 / 東京短期喰合 / 東京現株

銘柄	寄付	大引	高値	安値
[illegible]	[illegible]	[illegible]	[illegible]	[illegible]

期米（十日）

朝取仁川 / 大阪期米 / 東京期米 / 大阪期米喰合 / 各地期米

	當限	中限	先限
[illegible]	[illegible]	[illegible]	[illegible]

商品（十日）

△大阪綿糸 / △横濱生絲 / △大阪綿花 / △大阪人絹 / △大阪砂糖

	前場	後場
[illegible]	[illegible]	[illegible]

外電（十日）

[illegible]	[illegible]

金融（十日）

△日銀 △鮮銀 △ファンド・コール

[illegible]	[illegible]

朝取殘玉

銘柄	賣	買
[illegible]	[illegible]	[illegible]

實物前場

[illegible]

東京國債反落

買方の利喰に五分利債は一、二十錢方反落し其の他外貨債共に緩漫であつた

甲五分利一〇五、六五▲一回四分利不申▲二回四分利不申▲佛貨四分利一八七、〇五

期米 繋ぎ物に 氣崩る

前場 今頭は正米の手堅き商狀と前日の反撥で出直りと見る買物を呼び當限來ざるも中九圓四十錢先九圓七十五錢と寄付いたが吹値は持米筋の繋物多くアトは七十一錢と押し運節七十錢所へ保合ふた揚句引際は六十七錢と更に氣崩れして前場を終つた

後場 前場氣崩れのあと後場は當九圓二一錢中九圓四〇錢先は九圓六四錢と三丁安に寄附あと六四錢から六五錢と焦付き模樣であつた

弱氣の見解

この先限に對しては正期の採算が漸く出合ふて來たので持米筋は勿論割の安い正米があればそれを買附け新規に賣繋ぐ者が多く從つて行く／＼は相當の買米塊れを見るのと觀測されて居るが然し斯ふした採算屋に於いても持米を渡す肚が寄つて居る者は殆なく今後相場が安くなつたら其所で旨く定期を外して利喰ひするか又は先限の上鞘を利用して乘替を行ひその間の鞘稼ぎを目標とする者が主であるから今後假令多額の賣米が賣繫がれるとしてもその割り賬迫力はなく只相場の伸力を阻止する程度に過ぎないだらうと觀測せる弱氣が多い

吹値を待つ

舊正切迫にも拘らず正米は內鮮共に產地が依然賣惜つて居るので內地の實需筋も從來に比較すると多少買氣を催し值段を向ひ合せて來る向が多くなつて來たが何れもまだ地場の出來值から採算すると一二十錢不引合の注文が主である從つて移出側でも產地の云ひ値に追從して買進み難きのみか矢張り定期の出來值と採算しての取引が多く而して買附米は依然定期に賣繫がれ中には多額の持米筋でこの遜定期が三十圓を突破したら繫ぐ米を氣預けすべく待ち構へて居る者もある狀態である

正米に追從

阪地高の原因に付ては產地が荷の年末にも拘らず安く賣應じて來ない事や舊臘中政府の買上げに旗賣りせる連中が正米の强硬に依り慌てゝ買附けを急ぐ等から地場の强氣筋は瞬一派が買ひ捲つたに過ぎない從つて今頃は他に之れと目新しい材料のない際とて相場は伸悩み商狀となつたが然し正米として

米界六感

昨後場から今頭にかけての阪地高に引き蔓氏の人氣に依ると正米の現行き良好と產地が安く賣出して來るので地場の强氣連が猛烈に買ひ捲つた模樣である▲而して一部には又舊臘中政府の買上げに賣込んだ連中が舊正前安い米を買附けで納入する豫定の所產地が依然高强つて居るので慌てゝ正米や定期を買進むに至つた事も其一因と見られてゐる▲して見ると斯ふした納入米の買附が一巡濟むまでは期正米共にまだ高いかも知れない▲仁川穀物檢査所の調査に依る昨年十一月以降十二月末まで仁川に廻着した玄米の數量を見ると九年度より遙かに增大してゐる▲さすれば昨今產地の賣物薄は獨り農家賣惜みのみでなく幾分は出過ぎも手傳ふて居るのかも分らない▲何にしてもこんなに產地が賣物薄と割高に推移されては定期としても自然產地高へ引つけられる事は止むを得ないのみか定期が二十錢高くなると正米は三十錢も反撥すると云ふ始末では未だ當分弱氣は浮ばれさうにない

發表を待つ

目下發表材料として注目を惹いて居るのは今月下旬公表される內鮮米の買收額である即ち之れに對する前場の人氣は二回豫想發表後各地の鈴入不足の盤濃厚より推測して居る從つて實際に發表數字が一般の豫想通り減收を示す時は正米は更に强硬と共に定期も更に高値は免れないがその代り二回豫想で大差なき時は既に減收を豫想する向の多い際とて其反動安は免れぬ

仁川穀物出入（九日）

廻着籾五、〇七九石玄米六、九一一叺大豆六、一三一叺 輸移出白米三十キロ三一、八六〇袋六十キロ六、五六〇叺玄米六、六〇〇叺大豆[illegible]

仁川期米本玉

	賣	買
[illegible]	[illegible]	[illegible]

各地正米市況

銘柄	三等	四等	五等
仁川玄米	[illegible]	[illegible]	[illegible]
多獅	[illegible]	[illegible]	[illegible]
銀坊	[illegible]	[illegible]	[illegible]
穀良都	[illegible]	[illegible]	[illegible]
赤神力	[illegible]	[illegible]	[illegible]
陸羽	[illegible]	[illegible]	[illegible]
進玄米	[illegible]	[illegible]	[illegible]
無檢査	[illegible]	[illegible]	[illegible]
白米	[illegible]	[illegible]	[illegible]
大豆	[illegible]	[illegible]	[illegible]
南鮮	[illegible]	[illegible]	[illegible]
海州	[illegible]	[illegible]	[illegible]
小麥	[illegible]	[illegible]	[illegible]
釜山	[illegible]	[illegible]	[illegible]
群山	[illegible]	[illegible]	[illegible]
鎭南浦	[illegible]	[illegible]	[illegible]

義士銘々傳（24）

序說 24　悟道軒圓玉 演　中一彌 畫

駕籠に轉げ込む

吉良上野介の家來共は、いろいろ下馬評定のもとに我が主人の惡口を囀べてゐる所へ、こはそも如何に上野介が跣足で刀脇差を小脇に搔い込み、髷までも崩して息も絕え／＼に、

『家來共……急げ……』

と駕籠に轉げ込んだから

『コハ容易ならぬ事』

と周章狼狽して擔ぎ出し、トットと駆け出したから、御供の合羽籠は二町も、槍持は三町も後れてしまつた。上野介の駕籠は殉然街を飛ぶ如く急ぐ、本人は中でゴロ／＼ゴロ／＼頭へは二つも三つも瘤を拵へて呉服橋の屋敷へ……。

『御歸り――』

駕籠は玄關へ着く、一同出迎へる、上野介は駕籠から下りたが、朝出かけに湯漬けを少し食べたのみで終日何も食はぬことゝて腹は減り、脚下はヒヨロ／＼と蹌々の態その儘、家來の糟谷平馬が

『お危なうございます。どうも大層お醉ひあそばして……』

『コレ腹が減つた、飯々……』

と、おまんまの催促とは色氣がない。

『何も喫らぬ、香の物に湯漬けでよい、早く膳立を致して持つて來い』

スルト平素氣に入りの愛妾が、

『大した御馳走にお呼ばれと存じまして、お榮はなんの用意もございません』

『それでは妾がお夜食に拵へましたをかべが取つてございますから』

『それでも……』

それを聞くと上野介ブル／＼と慄いて

『イヤ、をかべには懲り／＼致した』

をかべとは豆腐の事で、常州岡部の名物は豆腐……それで斯う言ふ話がある。

さて岡部長職の高臣手際が妨を褒して、吉良上野介は流石に是より己を省み、大いに其の當時は愼んでみたが、甚白まで割りを忘れずの譬への通り、持つて生れた性質とて終に元祿十四年、播州赤穗の城主淺野內匠頭が天奏饗應使を命ぜられし節、又もや自分が御師匠番役、內匠頭より賄賂が足らんと言ふので惡口雜言、それが爲め殿中松の廊下に於いて內匠頭より刄傷を受けると言ふ……翌日を一本喫けまして……。

さて、斯うのみお話し致すと、淺野內匠頭の刄傷事件は賄賂の不足が原因のやうであるが、其前に二ッ程上野介が內匠頭に對して面白からぬ意思を懷いて居ることがある。

それは何かと言ふに、內匠頭の父は釆女正と言ひ、常州笠間から播州赤穗に國替になつた。そこで笠間には城が有つて赤穗には城がない。この釆女といふ人は非常に短氣な人で、平日も口が曲り、目がつり上つてゐる。五萬三千石の諸侯が無城と言ふは情ないことだと憤慨したが、さりとて泰平の世に新城を築くことは平穩の望みとは思ふが、種々上部の方へ奔走の結果、遂に赤穗へ城を築き上げた程の評判であつて、性來の癇癖が壽を妨げたものと見えた。四十五歲で急死、依つて子息又一郎が家督相續をいたし內匠頭と任官して初登城となつた。其の案內役は水野大監物、城中の廓々を々々と案內いたす。

『これが芙蓉の間、これが坎火の間、これが鶴の間、柳の間、さては帝鑑の間、こちらには御の間、御白書院、御黒書院、納戶、御廊下、大廣間』

と評判に指示して行く。

京城日報
編輯兼發行人 兒島吉治
印刷人 小川三之介
京城府太平通一丁目
發行所 合資會社 京城日報社

この會社 この保險

一番大きな會社であること。一番すぐれた內容を持ち、一番信賴出來る會社であること。保險料は安く而も多額の配當を行ひ、又優秀寛大な保險約款により親切な取扱をする會社。つまり會社もその提供する保險も理想的な會社。これが日本生命であります。

最優なるが故に最大なり

日本生命

大阪市東區今橋四丁目

（營業案內贈呈）

朝鮮語講義錄

總督府の朝鮮語獎勵試驗受驗者の爲め各般の事項を詳述したるもの、附錄に試驗官の「受驗者の心得」を附す。定價一圓、送料十六錢、受驗者無二の好侶也。

鐵道専用朝鮮語自習書

本書は大正十年總督府朝鮮語試驗制度開設以來の試驗問題を蒐集し、之に正確なる譯文と、懇切なる註解を加へたもので將來受驗せむとする者の缺くべからざる好參考書である。附錄に試驗一覽表を附す。定價一圓、送料十六錢

日鮮單語對譯集

普通學校朝鮮語讀本卷一を對譯すると共に「諺文改正綴字法解說」を附せり、定價送料共三十四錢、普通學校朝鮮語讀本卷二譯解（送料共五十六錢）同卷三譯解（送料共五十六錢）同卷四譯解（送料共五十六錢）

警察官朝鮮語教科書

本書は第二種文驗準備、三種合格者にして二種一種に向はむとする人々の爲め講義中のものにて中・高朝鮮語講究機關として大に歡迎されつつあり。一冊六十錢・二冊一圓七十五錢・六冊三圓四十錢、既刊九冊

中等學校朝鮮語教科書

定價月六十錢、三ヶ月一圓七十五錢、六ヶ月三圓四十錢全期（一年）六圓五十錢、全部印刷濟につき幾月分にても同時に發送することを得（內容見本進呈）

わかり易い朝鮮語會話

總督府鐵道從業員養成所の英鮮教科書「鐵道會話」に朝鮮語の對譯を加へた鐵道從業員専門の好自習書、定價八十錢、送料十六錢

朝鮮語受驗者必携

本書は國語より朝鮮語を搜むる唯一の朝鮮語辭典、あつて內容簡明に、携帶便に、價も亦至廉である。四六版三百頁、定價一圓、送料十六錢

朝鮮語試驗問題並朝鮮語譯文集

本書は朝鮮警察協會の推奨本にて、警察官講習所本科生、講習生を初め全鮮二百餘の警察署、刑務所等の教科書又は參考書として指定され推奨されてをる。現任警官は固より、警察官、看守等を志す者の不可缺の書籍である
上、中、下、附錄の四冊一組、定價四圓、送料五十錢

普通學校朝鮮語讀本譯解

本書は內地人生徒に朝鮮語を教授する中等學校の教科書にて夙に高等商業、高等農林、高等工業、法學専門を初め各地の官道立師範學校、公私商業學校等の教科書として採用されてをる。（昭和四年三月廿七日附總督府認定濟）定價上下各八十錢送料十六錢

中等朝鮮語講座

從來、內地人に取り比較的學習困難とされてをる朝鮮語を「わかり易く」「初步」一般的知識を習得せしむべく平易簡明に講述し昭和五年度總督府改正諺文綴字法に準據し編纂したものである。定價一圓、送料十六錢（見本進呈）

京城太平通一 朝鮮通信社內 朝鮮語研究會
電話本局（2）四五六二番 振替京城七六六番

最上品
高
品質・（萬鮮景）

金銀白金高價買入
京城明治町
株式會社 京城德力
電話本局(2) 長 二〇八八 三三六八 三九三九 御來客用 四〇三七

內科胃腸病 腦神經科
京城本町四丁目一五五
北島醫院
電話本局三三七四番

年賦定期貸付 普通銀行業務
日本銀行代理店 日本勸業銀行代理店 朝鮮殖產銀行代理店
京城南大門通二丁目百四十番地ノ一
株式會社 朝鮮殖產銀行
頭取 有賀光豐
資本金參千萬圓
全鮮各地に支店派出所六十ヶ所並に內地大阪に支店あり

濕布に優る

感冒 肺炎 肋膜炎 腹膜炎 咽喉痛

エキホス

濕布劑の選擇に就て
特にエキホスを推奨する理由
一、國產品にして最も古き經驗と信用を有す
二、使用藥劑は優秀品を選擇、含量は常に正確なり
三、副作用なく、吸濕、窟透性強く、保溫時間大なり
以上は他類似品の模倣追隨し得ざる特徵なれば
四、製造元、嚴封のエキホスを特に御購入せられたし
小分、分賣品等は藥品の性質上著効を保し難し

包裝 一〇〇瓦 二五〇瓦 五〇〇瓦 一瓩 二瓩
信用ある藥店には必ずエキホスの備品あり

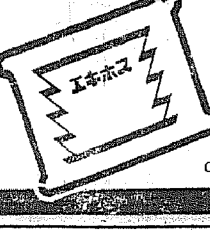

發賣元
株式會社 武田長兵衛商店
株式會社 塩野義商店
製造元 二巴合名會社 大阪市東區道修町

0.66(下)

正月ハ世界デハジメテ出来タ粉白粉デ

パピリオ

伊東化學研究所
東京市淀橋區柏木町一四五
電話四谷 五〇七・二五五九七
振替東京 二一四六八
品切れの節は直接振替か郵券で右へ御注文下さい。送料不要

新發賣・十二色
肌色三種 濃肌色 カカオ色 桃・黄・綠 紫・白・
有名藥店化粧品店デパートにあり
試用品進呈 封書で切手同封御申込下さい
定價六十錢

せきに
甘くてよく効く シロツプ劑
コデチン
定價 三十錢 一圓五十錢 藥店にあり

製法特許
宿便排除に整腸健胃に
胃酸過多に胃腸疾患に
クリマク
殆ど無味無臭にして服用容易、運用による副作用を認めず奏効、緩和確實なり
●全國各藥店にあり 每瓶一円廿錢

赤玉ポートワイン

健康美！

みづみづしい若々しい肉附！血色！ 實際 健康美は素敵です 健康に徹しませう その效果的な手段の一つは朝夕これを飲む事です これは成熟した葡萄から釀したもので 健康の爲に必須な榮養素を幾多保有してゐるのです！

●成分は 葡萄糖 果糖 鐵分 カルシウム分 等です ●本品の甘味は右の葡萄糖果糖の甘味であつて 砂糖（蔗糖）による加味ではありません

全權團より請訓次第 斷乎會議と袂別せん
息絕えんとす倫敦會議

【東京電話】軍縮會議が決裂不可避の狀態に陷つたことについてはなほ全權より請訓が到着せず、帝國政府としては右請訓を俟ち外務海軍の協議を經て全權部の採るべき態度を回訓することになつてゐるが、政府は我が方として萬全の努力をなすに拘らず會議が決裂となつた場合、帝國政府としては直ちに永野、永井兩全權に引揚げ命令を發する豫定で、廣田外相は決裂後の外交關係調整のため目下歸朝中の松平駐英大使を至急ロンドンに歸任せしむることに內定、同大使は大體二月中に歸任の見込みである、また會議決裂後 帝國政府においては豫備交渉以來今回の會議經過、我軍縮方針を述べ總括的軍縮實現に努力したるも遂に列國の容を容くに至らなかつた所以を說明し、最後に我より進んで建艦競爭に乘出さぬとの聲明書を中外に發表することゝなつた（漫畫は永野首席全權）

【ロンドン十日同盟特派員發】イギリス政府は、いよ／＼十三日の委員會において日本案を表決に附し、これを否決するの決意をなすに至つた、從來國際會議の慣例によれば種々の提案を併行的に審議して行きその間和協點を求めるので中途で採擇の見込みないものを表決に附するが如き非常に異例に屬し如何にわが決意の不動で今次の會議の見透しのつかないことを物語るものといはれる、從つて彼等は軍縮の誠意全くなく日本側の示しつゝある好意を懷疑下に退けんとするもので 日本はこれにて確然たる國際孤立の狀態に立つに至つた

われは悠々名譽の孤立

同心協力を切望す
國際電話で 永野全權メッセーヂ

【東京電話】海軍縮小本會議は建艦通告案を最後に愈よ決裂の破局に當面するに至つたので同盟通信社では十日午後八時廿一分ロンドンの帝國全權附グロヴナー・ハウスに國際無線電話を掛け永野全權に對し國民にメッセージを要請した永野全權は快く當面の要請を容れて例の力强い語調でお國訛りをまじへながら會議の經局を期待する國民が同心協力國歐の難局に邁進するやう要望した、國民に對する永野全權のメッセージ左の通り

軍縮會議は今のところ非常な難局に立つてゐることはほんとであります、これまで國民各位から非常な御後援を受けたことはまことに感謝に堪へない、しかしながら帝國の主張はなか／＼通りさうもないといふことは誠に恐縮の至りでござわす、どうか國民諸君に宜しく、今後とも今までと同樣の精神を以つて國家の同途に對し同心協力せられんことを、一言の宣りに堪へません私の今申上げたいことはこれだけでございます

會議今後の見通しについては全權は

自分は全權だから會議の內容に立ち入つた話をすることは出來ないあしからず

と述べられた

英國側の見解

【ロンドン九日同盟】九日の日英會談で海軍會議が急轉直下一路決裂に向つて邁進するものと豫想されてゐるだけに、十日の第一委員會が突如として十三日に延期されたことは頗る意外とされるが、イギリス代表部は九日イギリス側の見解について左の如く語つた

日本側の 共通最大限設定案に關する討議が結末に達せす日本側としても所謂脫線程度の問題に關しなほ說明の餘地を殘してゐる今日、暫的制限方式討議を放擲して通報案に轉することは承服出來ないといふ立場であるが、右共通最大限問題について決定的斷案を下してゐないのは事實で、イギリス側としても日本の希望に從ひ各國代表に對し暫的制限方式討議復歸について賛否の意向を求めることゝなつた譯だ

イギリス 政府としては勿論共通最大限討議そのものに反對する理由なく、尤もこれとイギリス等が日本の主張に接近し得るか否かとは自ら別個の問題で、アメリカ・フランス・イタリー三國の見解は大體既に明となつてゐる今日、共通最大限討議に固執することはみす／＼會議を破綻に導く心配が多分にある譯だ

續編を豫約
英平和宣言か

【ロンドン九日電通】海軍々縮會議は今や全く行詰まりに逢着し、殘る問題はどんな形式で會議を決裂さすかといふ點で、噂通り中斷されて國際關係を惡化させることをどの國も望まず、極力これを避けようとして居ることは明白で日本側としてもこの點に最も苦心して居るイギリス方面で目下最も有力な終幕案として擧げられて居るのは、第二軍縮會議を他日今回の會議の續編として開催すべきことを强調するといふ主旨の共同宣言をつくることゝ之れで、即ち

一、今次の會議では各國間の意見の調整點を發見するに至らなかつたため、協定は出來なかつたけれども、各國の眞意を知り得るに有功であつたことは各國全權のひとしく認めて居るところである

一、各國全權は歸國後自國政府に他國の態度を報告し、更に協議を重ね他の機會を見て會議を再開し以て新しき協定を締する

一、それまでは各國互に建艦競爭を慎んで友好關係の維持に努め以て國際福祉の增進を促することが會議參加國全部の一致せるところである

との重要事項を骨子として五ヶ國代表の名に於て平和宣言を發し、決裂の空氣を幾分でも和らかならしめようといふ案が旣にイギリス筋で考慮されて居る

休會明け前に 樞相更迭せん
後任候補に擬せられる人々

【東京電話】金森法制局長官の辭職と共に一木樞相の進退に對して政界の注目は集中されてゐるが、一木樞相は旣に自發的に岡田首相に辭意を表明しており首相の手許にその辭意が保留されてゐる、岡田首相は最初は金森法制局長官なり一木樞相なりを極力保護し勸じてこれに指を觸れさせない決心であつたが、政界季節に入ると共に遂に右の決心を翻意するの餘儀なきに立至り金森長官を辭任せしめることになつたのである、而して首相は金森長官を辭任せしめる以上問題派の非難攻撃が今後一木樞相の上に集中されると共に樞相もこのまゝにして置くことの不可能なるを覺悟するに至り首相の手許に保留されてゐる一木樞相の辭意を採納せんとすることも決意してをり、唯その時期を何時に選ぶべきかにつき苦慮してゐるが恐らく議會休會明けまでにはこれを表面化し明徵派の面目を失はざらしめんとするものの如くである

その後任には淸浦奎吾伯が候補者として擧げられ其樞問官が使者となり舊臘より同伯の間を往來し同伯出馬の可能性の打診をしてゐるが同伯は本年八十七歲の老齡とて聊かその承諾を得るに困難の事情もあるが必ずしも不可能といふことに非ず政府の勸奬の熱意の如何によつては同伯の出馬は出現するものと言はれてゐる もし同伯が健康上出馬不可能に歸すれば院內より詮衡さるべく河合操大將、鈴木莊六大將などが候補者に擬せられることにならう

有田大使 就任を內諾

【東京電話】十日早朝歸朝した駐支大使有田八郎氏は同日午後二時外務省に登廳、廣田外相と會見して歐洲の情勢その他に關し歸朝報告を行ひ種々懇談を遂げた後廣田外相より駐支大使就任方を懇請されたが、同大使も內諾した模樣である、よつて廣田外相は近日中に政府に有田大使のアグレマンを求めたる上二月中に有田大使を南京に赴任せしめる豫定である

全鮮有力工場 勞銀狀況
本府商工課の調査

總督府殖産局では昨年から商工課內に工務係を新設し、朝鮮工業の基礎資料調査を進めてゐるが、全鮮有力工場（常時百人以上の勞働者使用工場）における昭和十年十月末現在の勞銀調査を終つた、全鮮の勞銀平均は左の如くである

	【男】	【女】
朝鮮人幼年工	二三錢	三九錢
內地人成年工	二、〇一	八四
朝鮮人成年工	七〇	五〇

なほ主要工場地別は左の如し

		【男】	【女】
‖京城‖	朝鮮人幼年	三二	三六
	內年人成年	二、七五	六六
	朝鮮人成年	八六	六二
‖平壤‖	朝鮮人幼年	三三	四〇
	內地人成年	七三	五二
‖仁川‖	朝鮮人幼年	三七	三五
	朝鮮人成年	八四	四九
‖大邱‖	內地人成年	一、〇〇	七〇
	朝鮮人成年	五九	三五
‖釜山‖	朝鮮人幼年	二七	二二
	內地人成年	二、六六	一、六六
	朝鮮人成年	五六	四〇
‖木浦‖	朝鮮人幼年	—	四七
	朝鮮人成年	六五	六三

滿洲國と冀東 修交協約成立

【北平十日電通】大橋滿洲國外交部次長の通州訪問は冀東自治政府と滿洲國間に一般的修交協約締結の意見が一致するに至り冀東政府代表池宗墨長官は十日大橋次長を訪問會見して兩國間に十數ヶ條より成る修交協約條文が交換され更に調印などの手續問題を殘して事實上成立を見た

咸南高地三郡 冷害救濟折衝

咸南道の高原地帶長津、甲山、三水の三郡一帶は常に冷害を受け、農村の生活は亂れ苦しみ、本府の調査によると昨年の冷害地は廿萬町步、四萬戶に達してゐるが、咸南道廳ではこれが恒久的救濟策を考究の結果、約六十萬圓で砂防工事を起し、この勞銀を冷害地の農民に總花的にふり撒くこととなり、佐々木咸南內務部長は十日總督府社會課を訪ひ、救濟資金六十萬圓捻出法を協議した、總督府ではすでに豫備金も支出濟みのため救濟策に困つてゐる

間島總領事更迭

間島總領事永井清氏退任に伴ひその後任に新京總領事川井博氏が決定したので、永井氏は來る十五日來城、總督府に挨拶の筈

夕刊後の市況

◇……大阪短期引趾

大新	九四圓五	不變
鐘新	一四八圓六	不變
日商	七三圓七	不變
新東	一六四圓三	二安

實物後場 ▲滿洲化學四〇圓丁▲三菱重工業八四圓五▲川崎造船三三圓三▲優先四三圓八▲大同電力新一三圓五▲金剛電鐵六〇圓四▲同新二五圓二▲朝鮮石油一二圓五（出來高二〇〇）

◇……橫濱生系 當 八九三 先 八六八

人

◇永井間島總領事 十四日頃間島總領事として京城通過內地へ

◇エル・アイジン氏（新任京城駐在ソヴエート總領事）十日午後三時廿分着列車で着任

◇砂田重政氏 入城中十一日午後三時發歸東上

◇白石大佐（海軍大學校教官）元山より十日午後二時十五分着入城

◇吉田遞信省事務官 十日午後三時二十分着にて入城

◇矢澤彥登一氏（京畿道畜産技師）就任挨拶の爲め十日來社

今年の政治と經濟 天氣豫報

非常時のアルプス—『一九三六年の危機』—つぎはこの一ケ年の間の政治經濟上の見通しである・當るも八卦當らぬも八卦の豫言を避け識者諸氏の自らの御研究への一示唆といふ趣旨の下に作成したもの堅右の一資料として御役に立てば……

雨か風か—低氣壓多し 【下】

(8)月 再び軍部の動向

八月といふ月は軍部關係者にとつて最も厭な嫌ひ月である、昨年の眞崎前教育總監更迭は七月末に起り、問題のクライマックスたる永田事件は八月十二日に起つたがそれら凡ては八月定期異動を轉機として回轉したものであつた、軍部に派閥といふとは實際あるべきではない、然し何らか二つの流れの相いがみ相鬩するもののない限り、かゝる尖鋭な表彼の生ずる謂もなからう、その流れが何であるかに就てもこゝに語ることを避けるが、とにかく林前陸相の辭退を轉機として部內の關係にもよほど變化を生じてきた、一時の感情的影響が薄らいで凡ての意見が國策中心に純化されてきたもので、これは確に昨年の大きな犠牲に値する進歩發展であらう。そこで三月異動に小手調べを濟ませた國策本位、人材本位の人事がこの八月において本格的に實行されるといふ順になるが、それは部內にとつても部外にとつても喜ぶべきことゝして期待さるべきである、なほ滿洲北支の新情勢に對應すべく、中央において昨年來企圖しつゝありと傳へらるゝ關東軍及び北支駐屯軍の陣容一新も今月の異動を機會として實行されるかもしれない

(9)月 豫算編成に入る

昭和十二年度豫算に關しては七月中の閣議に大藏大臣の編成大綱方針の說明があり、八月中に各省要求概算書が集まり、そしてこの九月から大藏省の查定部に各省との間の事務折衝が開始される習である、十二年度豫算の特徴はこの頃までに軍縮會議は十中八九決裂とみられてゐるから、軍事豫算はその結果として十一年度よりも更に一層膨脹するの見込充分といふことである、稅收入は十一年度とほゞ同樣のものが見られるかも知れぬが、それだけは赤字公債漸減方針が維持できるかどうか一寸怪しくなつてくる、そこで必然に問題となるのが例の增稅案だ、たとへ高橋藏相が依然がんばつてゐても、これが十二年度豫算中に片鱗なりとも取り入れられることはもはや不可避と豫想せねばなるまい

(10)月 株秋高の基調

例年夏がれの休養期を了へて出動せる强氣筋の活動がこの月に入つて爛熟に達するから、概して十月は强氣の月と稱すべきだが、昨年は伊エ戰爭の番狂はせで秋高がどうなつたのやら一向分らない結果に終つて仕舞つた、ではさういふ突發事件をよそにした場合、今年の秋相場の基調は如何?。從來の的な要を擧げると、何よりも大切なのは軍需インフレの繼續により軍工業部門において今まで內容改善に努めて社外分配を控へてきた番に、例へば造船、ドック、職工、造機の諸會社において愈よ增配への運動が實現化すること、それに續いて焦付債權になやまされて來た銀行會社、例へば十五銀行とか東拓とかいつたものが配當復活の氣運に到達することである、いひ代へれば景氣の平準化で、株界の基調としては相當に心强いものである。一方これに對して增稅問題といふ不安材料があるが、增稅の本質に大變化のない限り、その內容は大したものでないことがやがて判明するだらう

(11)月 豫算閣議開く

大演習前か、又は直後に愈よ十二年度の豫算閣議が開始される、この前後にかけて政界には諸種の動きが活潑化する、今の具體的な豫測はつけかねるが、政黨分野の樣相も一變された後の事とて興味ある諸事象を展開するだらう

八十三翁高橋藏相健在なりや否や、健在ならば軍事費の一段の膨脹と稅增徵問題に對するその態度が又みものであるべく、もし他の人が藏相であるならば、事態は紛糾混亂の度を增さゞるを得ないであらう

(12)月 議會前の政局

議會召集を目前にして政界には再び慌たゞしい離合集散が起る、政友會は總裁問題や昭和會との關係等を通じて面目を一新してゐる筈であり、民政黨は官僚陣營への接近によつて本來の自由主義的色彩を益々喪失してゐるであらう、一方所謂軍部ブロックは新勢力を中心とするリーダー格として積極的な進出を開始することが豫想される、政黨は復興成るか成らぬか?ファッショは何處?凡てこの一年の政治的分解總決算が十二月といふ忙しい月の中に繰展げられる

事業界の總決算

本年度の財界の大勢に就ては六月、十月のところでほゞ述べたから更めて說くまでもあるまいが、それに加へて入超轉換期における貿易の躍進、米收高と米價とを目安じての農村の景氣等が財界決算に影響する重要要素となる、大體に掴んでいへばまづ今年も財界は上向の足取りを止めず、一二部門における修正運動はあつても、より平準化された景氣を祝ひつゝこの年を終るであらうし、またさうならんことを諸賢と共につて祈置く

日英同盟復活說
パリ紙が報道衝動を捲起す

【パリ十日同盟】少壯イーデン氏が新外相としてダウニング街に納まつて以來、極東ならびに太平洋政局の行詰打開の見地よりイギリス政府が日本政府との接近を企圖してゐるとの報道が頻りに傳へられるに至つた、フランス新聞界に特に外交記事に特色を誇揮してゐるプーブル紙外交記者は十日の紙上においてイギリス外務省が日本政府との同盟締結を企圖してゐると報道し 海軍縮小本會議の渦中と關聯して異常な衝動を起してゐる、報道の眞偽は疑問だが、その要旨次の通り

ルーズヴエルト大統領が嚴正中立政策を固執する以上イギリス政府は日本政府と同盟を締結して自國の權益を擁護せねばならぬとの見地に立ち、イギリス外務當局は舊同盟の更新を希望してゐる、イーデン新外相の就任以來

外務當局 は數次の會議を開いてゐるが右數次の會議は盡く日英兩國間の關係を如何に再建すべきかについて集中されてゐると解される、外務當局においては日英兩國政府が新條約を締結するイギリス政府が支那における經濟上の優越地位を日本政府に承認させることを主張してゐると信ぜられる、滿洲國不承認政策をどう解決するかが問題だが、イギリス外務省においては南京政府が滿洲國を承認するのを期待し南京政府の承認と共に

日本政府 に新條約を提案する意圖と信ぜられる、南京政府の滿洲國承認により日本政府の行動は承認され結局日支兩國政府もまた同盟を締結するのほかはないと見てゐる

"日本の軍用機 蘇聯領に着陸"
蘇聯政府當局發表

【モスコー九日電通】ソ聯政府當局は九日左の如き情報に接せる旨發表した

日本軍用機一機ウラジオストックに近きニコルスク・ウスリスクの西方三十キロ、スポクローカ村附近にソ滿國境を越えて着陸、武裝せる二名の操縱者中一名は同機を護衛し他の一名は折柄附近通行中のソ聯人農夫を誘拐せんと企圖したが農夫は勇敢にもこれに反抗し却つて該日本人の武器を奪つて負傷させた、一方ソ聯國境監視兵二名も右日本軍機を發見、現場に急行した同機護衛中の他の一名の日本人はソ聯監視兵に發砲したゝめ監視兵も直ちに發砲應戰し遂に該日本人を負傷せしむるに至つた、かくて日本人は監視兵の手にてスポクローカに運ばれ手當を受けてゐる

ユ大使抗議

【東京電話】駐日ソヴエート大使ユレニエフ氏は十日午後三時外務省に廣田外相を訪問し

昨年十月以來滿ソ國境を越境してソ領に飛來した日本軍飛行機は濱海州方面、沿黑河方面を合せて八、九回に及んでをり殊に最近はニコリスク方面において日本軍飛行機が墜落したる事實あり

と嚴重抗議を申出でた、これに對し廣田外相は直に事實を調査すべき旨を答へ更に赤軍飛行機の越境問題につき注意を喚起し引續き過般來國境中の滿ソ國境紛爭委員會問題につき

滿洲國側では國境査定委員會を設置し沿海州方面の國境を確定するが先決なりと主張してゐる

と國境査定委員會の設置を提唱したがユレニエフ氏は即座にこれを拒否同事結論を得ずして同五時會見を了つた

とるに足らぬ 一流のデマ
關東軍、談話發表

【新京十日同盟】蘇聯當局にあらゆる機關を通して頻りに日滿軍の越境を傳へてゐるが最近にも日本飛行機がニコリスク市附近に着陸して農民を誘拐したと奇想天外な捏造事實を報じてゐる、右につき關東軍當局は十日午後三時左の如き談話を試み斷乎たる意見を發表した

蘇聯通信のデマは今更說明の限りでないが、最近まるで常識で考へられないやうなつまらないものながら一應は一般人の信じさうな、そして相當專門家が作爲したと思はれるやうなものがかなり多くなつて來た、滿洲國が眞摯な態度で國境確定を主張してゐるに拘らず全く誠意を示さないばかりかこの種の出たらめなデマを飛ばすなど我々が掛け合ふのさへみつともない限りである、農民を誘拐するためにわざ／＼飛行機に乘つて出掛けて行く馬鹿があるものか、そんなことをしなくともソ聯の壓迫に堪へ切れないで逃れて來るソ聯農民も少くないしまた越境して捕へられる蘇聯の密偵も屢々あるではないか、こんなデマを飛ばすといふことは結局彼等自身がやらうと思つたり、こんなことになりはしないかと懸念してゐることを白狀してゐるのと同じで誠に取るに足らぬ愚擧である

農村振興運動 活動大綱
九十三萬圓の費途

既報の如く本府農村振興委員會本年の初會議は九日行はれたが、明年度農村振興運動增加豫算九十三萬八千餘圓の費途方針につき大要左の三點を協議した

一、從來全鮮の郡守、島司等首腦者を京城に會合せしめて協議を行つたが、本年からは道主催の下に地方的に郡守、島司以下事務擔任者、中堅人物養成指導機關等の會合を行ひ、總督府より局長課長以下關係官を派遣して各道二日間位宛の豫定で更生部落擴充實施の具體方策を懇談的に協議す

二、局長、課長の地方視察督勵を本年より一層事務化し運動の統制、地方第一線との連絡、更生十ヶ年計畫の擴充遂行に資助せしむ

三、中堅人物養成のため各種訓練所及び農業補習學校の增設並經營の方法に關する改善を期する

東西南北

ソヴエート政府では過般來ハバロフスク、ウラジオストック間五百哩を連絡する一大幹線道路の建設を急いでゐたが▲一年半の日子を費してこの程漸く完成を見るに至つた▲ハバロフスクはソ聯沿海州の北方に位し▲ソヴエート極東政策の軍事的中心地で最近大飛行場の完成と共にこゝに强力な赤色空軍部隊の本部が置かれてある▲爾より從來ハバロフスクと日本海への出口ウラジオストック間には鐵道が建設されてゐるが▲今回の新道路により兩都市間の交通は一層便利となり▲一旦緩急ある場合には軍事的に非常な價値を發揮するもので頗る重視されてゐる

登錄商標

たんせき ぜんそく

龍角散の十大特長

1 病原を治療する＝病苦の病理學を究め原因的に治す。

2 咽喉を滑かにする＝のどの粘子が實にほがらかに保持好くなる。

3 呼吸を平安にする＝息苦しさを和げて樂ふやうに樂々とする。

4 せきの靜止顯著＝咳むと咳にせきの止る作用が著しい。

5 胸部への影響を防ぐ＝せきが早く止るから胸を痛める事がない。

6 熱が解消する＝熱があると變症するからそれを正確に治す。

7 肺炎への變症を防ぐ＝肺炎肋膜炎へ變症せぬ。

8 肺結核の痕跡とならぬ＝變症を防ぐから結核が殘らぬ。

9 副作用がない＝且つ他藥と併用してもよろしい。

10 日本最古のホルモン劑である＝龍角散の配合藥中にホルモン劑麝香熊膽に依つて全身に活力を與へ自然と治癒の効を顯すやうになつてゐる日本最古の、且つたんせき藥中唯一のホルモン製劑である。

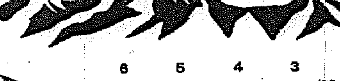

龍角散

主効

喘息、百日せき
感冒せき、呼吸困難
氣管支カタル、嗄聲
咽喉炎、肺病せき
血痰、はしかせき

定價

二日半分	二十錢
四日分	三十錢
八日分	五十錢
十八日分	一圓
四十日分	二圓
六十五日分	三圓

本舖 東京市神田區豐島町 株式會社 藤井得三郎商店 振替東京九一番 電話浪花(67)一〇八九・二〇八〇

▽全國各藥店にあり△

社説

新生活々動

本年の初局長會議に於て、宇垣總督は總督事業たる部邸の自力更生、心田開發、敎育の實際化、工業の振興、南綿北羊、北鮮開拓、移民、水産の獎勵等の諸重要政策は本年に於て益々拍車をかけ、萬全を期してその徹底を圖り、愈々半島の開發助長に努むると共に、更に、朝鮮經濟發展の方針軌道を確立すること、社會事業の將來を樹すべき方針を樹立すること、婦人の識見と活動の增進を企圖することを强調して、從來の事業の成長發展を期待し、且新政策の一端を指示された。又今井田總監よりは、過去廿五年間の力強い基礎に則つて更に邁進すべしと激勵し、更に心身を新にすることが政治の要諦であるから、これによつて政策を樹立せねばならぬが、これは昨年の道知事會議に於て明らかに示されてゐるから、各局に於て具體的方策を樹立すべしと附言された。

×

始政以來廿五年の歴史と傳統に鑑み、始政第二四半世紀の第一年頭の局長會議たるに照應して、上の如く總督總監が共に新政策の樹立を高調し、心身一新を力說されたことは、萬人膝を正して、考慮する要がある。殊に『新政策の樹立』といふ六字は、半島の現勢と時機とに對應して注目すべきである。既に總督が示された三大企圖は時機を得たるものであり、半島民衆のこれに期待するところ甚だ大なるものあることは云ふまでもない。しかし我等は此の際に於て特に一言したきことは、新政策を樹立し、四半世紀に處するといふことは、獨り爲政家に於てこれあるべきのみではなく、國民大衆に於てこの意識とこの企圖がなければならぬといふことである。

×

從來の半島民衆の生活は、常に受身の生活であつた。これはその財力に於て、その能力に於て、その一般文化線に於て、すべてが幼稚、貧弱であつたといふことと即ち政治的苗床が痩せ劣つてゐたためであることは云ふまでもないが、過去二十五年の努力は少くとも半島の生活意識を一新し、新しき生活への眼を開き、且活動方法についての訓練も積まれて來た。然る以上は之等向上せる民衆は進んで自ら一年の計を樹つるところあつて然るべく、進んで自らの生活々動を開始するところあつて然るべきである。この自主自立の精神、獨立邁往の意氣が起つてこそ、そこに爲政當局者の新政策も理解さるゝこと早く、消化さるゝこと、能率的であらう。直接民衆に接する爲政當局者は、先づ以て民衆をしてこの意氣を振起し努力をなさしむることを心掛するも一つの政策方針の一端であらう。そこに民衆の心氣一新も期待され、生活ある活動も期待される。民衆の生活々動を受動的より能動的に轉進せしめること、これ確に總督總監の指示解說を効果的ならしむる所以であらう。

自然科學の渡來

後の烏が先きの觀

昔は東洋の方が進んでゐた

理學博士　桑木彧雄

火藥、紙、磁石等 は西洋よりずつと前に東洋で造られてゐたもので、中でも支那の文化は太古より進んでゐたが、陸朝の時代には入るとそれ等の文化は大分盛つたものに出來上つてゐたから天智天皇御代これと始めて使節を交換し交通を持つて以來、大陸の文化が日本に續々と移入され日本は始めて文化らしい文化を見た譯なのである。文字その他の文化と一緒に自然科學としては天文學が入つて來た。その天文學も今日から見れば雨は龍の吐いた水だ等といふ荒唐無稽なものに相違なかつたが、それでも日蝕月蝕を當てる術が總行されたのである

當時日蝕とは その字の如く太陽が蝕るものと考へられ、それを忌む儀禮をやつた。月蝕も同樣であつた。和銅年間には水銀、磁石等が國産物として獻上されてゐるが、それは銅であり、又水銀であるといふ科學知識も矢張り支那から移入されたのである。磁石はあるにはあつたが羅針盤といふものはその頃はなかつたので、大洋に乗り出した船は羅針盤によつて方向を知る事なく、大概風にのり大概な航海をしてゐた。空海等といふ坊さんが九州から支那に向ふべく乗り込んだ船にもこれがなかつた。その爲めか九州から對岸の支那を目指した船が随分多く難船に遭遇したので、その漂流人を内地へ返り返すべく日本の役人が難船に出張して居た

下つて藤原時代 から鎌倉時代長頃までは支那との國交が絶えて向ふからの新文化新知識といふものは大して這入つて來ず、支那そのものも長い戰亂期を迎へて文化發展の道が中絶したのである。暦等もそのため狂つたものになつて了ひ、暦に日蝕とある日にこれがなく、普通の日に突如としてそれが現れるといふ樣になり、何時の間にかそれが廢れ、暦の復活したのは徳川三代家光の時代になつてからである。然し慶長年代になると南九州に續々とキリシタンの傳導師がやつて來るやうになつた

彼等は目の色 毛の色が變つてゐるやうに、變つた風習を持つて居る。今日から見れば古い天動說と云はれるものだが、西洋の當時としては新らしい天文學を齎し新しい論法でない科學的な醫術を齎し、日本人の目をみはらせ、自分達を偉いものだと思ひ込ませ、即ち人心を收攬して彼等は徐々にキリスト敎を廣めたのであつた。夢にも見なかつたやうな新知識、魔法と思はれるやうな文化を持つて來た偉い人間のすゝめるキリシタンは良い立派な宗敎に違ひないといふと、當時九州の人々はキリスト敎に宗旨がへをする者多く、やがてはキリシタン大名まで出來るやうになつた

枯木に花 を咲かせるとか死人を生かすとかその頃キリシタン、バテレンといつて日本人を恐惜せしめた仕事は今以て詳細に解つてゐないが、私の想像では幻燈ではないかと思ふ。既に宣敎師の手にあつていゝ時代なのだから、あたりを暗くして幻燈を 映し出して度肝を拔いたのではないかと思ふのである。これ等の宣敎師の中で有名なのが、かのフランソワ・サビエーであるが、彼は日本に於て活動中、折々本國を通じてあつた印度、支那方面に通信し、その通信の中で日本人をこう觀察してゐたことが最近知られるやうになつた

彼の觀察に依ると、日本人は未開人だが決して侮る事は出來ない 禮儀正しく知識慾が旺盛で宗敎心も並々ならぬものがあると賞めて居る されば大いに吾人の禮讚を得たザビエー觀察であつた

新しい文化 は今度は支那からでなしに宣敎師によつて西洋から這入つて來た。主としてスペイン、ポルトガル（當時兩國が一ヨーロッパの先進國であつた）の文化が移入され、天動說ではあるが近代科學の產物たる新しい天文學をもたらしたのである。醫學や望遠鏡さら云つた應用科學も勿論來たのであるが天文學は理論をもつて宇宙を說明し解釋するもので理論そのものに非常な力があり移入文化中の王座を占めたのである

近代科學と して存在理由のある天文學の書物も相當いて出版されるし、中絶してゐた暦もこの新知識の下に編まれて家光時代に出るし、八代將軍吉宗などは中々進歩的な將軍だつたと見え、江戸城内の吹上御殿に望遠鏡で天體を觀測する所を造り、自分もそれをいたし、淺草邊に日本最初の天文臺を造らせても居る。しかし寬政年代になると嚴重な鎖國時代になり、紅毛人は何人と雖も國内に上陸するを許さなくなつたから、一時ヨーロッパの新文化も日本と縁がなくなつた

再び幕末寛永年間 にオランダだけが許されて長崎に交易を持つやうになると、陸路として向ふの文化が流れこんだのである。この時の天文學は既に天動說でなく、コペルニクスの定說にかゝる地動說即ち地球が太陽の周りを廻るのであつて、太陽が地球の周りを廻る（天動說）のではないと云ふ今日まで持ち越されて來てゐる所の所說が這入り、ニュートンの弟子の書いた地動說の本の飜譯が、長崎で通譯をしてゐた人の手で出來上り一般に頒まつた。こゝで面白いのは、當時の天文學であれ、醫學であれ、新知識、新しい學問としてヨーロッパの學問を日本にとりついだ人達は大抵長崎の通譯であつた事だ

次いで大阪に 新しい天文學の塾が出來たり、江戸に新しい天文臺が設けられたりした。これは自然科學の渡來には直接關係はないが、漢學の爲めに古くから湯島の聖堂があつたやうに、新しく蕃書調所と云ふものが出來、オランダに限らず、その後交易するやうになつたアメリカ、ロシアの文獻新書を片つぱしから飜譯し出したのである。これは實に今日の學問の源泉であつた

指紋

指紋といふのは十本の指先にある細い紋様のことだが、これが氣づかれたのは隨分古いが科學的に研究され出したのはやつと十九世紀の始まりごろだといはれる。指紋はどうしてできたかといふと人間の先祖の猿が木から木へ飛び移るときに滑り落ちないために生じたといふ學說がある。

またこの條紋があるためにものにふれてよく感ずることができるのだといふ學說もある。指紋には渦卷、流れ、山形の三つの型があるがすべらないためにも、またよく感じるためにも、渦卷が一番能率がよい。

この指紋の型狀はそれぞれ一定の法則をもつてゐて、遺傳するのだが、日本人には渦卷が多く、白人には山型が多い

左利きの特徵

左利きの器用なわけ

左利きは百人に四人の割

理學博士　三宅驥一

よく世間では左利きは無用だといふ。然しさうはいひながらも、親は左利きの子供を矯正しようとする。輕度の左利きは矯正されるが、ひどいのは直らない。左利きには程度に色々あつて、兩手利きもある。普通にいへば左手でペン事を使ふ者が左利きと見做されてゐる。然し、ペンは左手で持つても、他の仕事には右手を使ふ者もある。そんな譯で區別がむづかしい。それだから、どこまでの程度を左利きとするかは、既に議論がわかれる。左利きを無理に矯正すると、しばしば吃音になることがある。大腦の左半球は身體の右半を支配し、その右半球は左半身を司る。それで左利きを右に矯正することは言語中樞の變調を媒げて吃音にさせる可能性があるわけである。ひどい左利きは文字を書かせると床屋の鏡にうつしたビラのやうに左文字を書くこれでは困るが、さもない限り左利きは無理にこれを矯正する必要はないのである

左利きは、統計的には百人に約四人の割で見出される。一般に子供にくらべると大人は左利きが少い。これは矯正されるものがあるからであらう。女よりも男に割合が多い

左利きは先天的に大腦の右半球の働きが强い素因を與へられて生れるものらしいのである。先天的の左利きは遺傳する。大體劣性として子供に現はれる。部分的に見ると、優性として遺傳したり、するやうに思はれることがあるが、何としても左利きがやゝこしい遺傳方式をもつてゐるから、純然とした遺傳方式を期待するのは無理である

左利きが一つの劣性形質ならば兩親共左利きの場合、生れる子供は皆左利きでなくてはならない。兩親が必ずしもさうとは限らず屢々右利きの子供も生れる。左利きは劣性として遺傳するが、その表現が屢々判然としないため、不確定な場合がある

左利きの特徵であるが、兩手をしつかりと組合せると、左手の拇指が上に重なる人と、右手のそれが上になる人とがある。が一個人は何度繰返しても同じである。つまりこの特性は誰も無關心をした覺えもないのに固定してゐるのである。これは左利きとは淺分關係があるらしく、左利きには左拇指を上にする人が少しゐいと云ふ。幾分遺傳的傾向があるとも云はれてゐるが、恐らく胎兒時代にそれも環境の早期には環境の影響を受けることが著るしいものであらう

澤山の人をしらべて見ると、左拇指を上にするものと右拇指を上にするものとが同じ位ある。兩親がどうあらうとも、その子供に兩方が現れる。これに似た例に腕の組方やあぐらの組方等があるが、これ等も明確な遺傳をするものではない

帝都を彩る半島色 ④

熱涙を浮べつゝ勤勉努力を說く

先覺者申定湜氏

帝都の事業界に氣を吐く申定湜氏は慶北漆谷郡若木面の出身、日韓合併の翌年、明治四十四年、妻子家から二十二歳の時上京、爾來勞苦の道に二十五星霜、その間、勞働に、生活に、凡ゆる苦艱を經て、大正十二年東京市梅島に千二百坪餘りの堂々たる好進紅牧場を經營、氏の事業は半島の發展に比例し、躍進を續け、遂に今日の榮冠に輝やいた立志傳中の人である

こゝは東京第二のモダン長島、荒川放水路に架けられた新橋を渡つて約五丁、この邊は半島同胞の勞働生活をしてゐるものが非常に多く、五、六人のお主婦さん連が一組になつて、子供の手を引きながら二丁餘りのこの橋を、川向ふの千住迄買物に出かける、二三年前迄はこの御主婦さん達は皆、白衣の朝鮮服を着て、半島情緒を横溢させてゐたが、今は五、六人の中僅かに二人か三人、しかも子供の朝鮮服はすつかり洋服と和服にとりかへられ、こゝにも同化の實證が見えて微笑ましい

牧場には三十五頭の白黒ブチの優良牛が主人の成功を誇り顔に、おとなしく遊んでゐる、三十五頭といへば半島の諸氏には餘り多く感ぜられないかも知れないが東京の個人經營としては二、三の上位を占むるものであり、氏は先頭の畜産業者、東京府畜産組合足立組合長として業界に重きをなし、又町會の幹事として將又大同協會の主宰者として、公共事業に半島の爲め實に汗を流いてゐる

「どうも近頃は服裝紳士が多くて困ります、私達には勿體なくて着られないやうな洋服を着てステッキをつき、堂々と寄附金を貰ひに來る」

コール天の粗末な上着に白の半ズボン、この牧場の經營者とはどうしても見られないやうな恰好をした申さんは、自轉車を製に仕舞ひながら

「大臣を訪問したとか、やれ代議士に會つて來たとか大きな事を言つて來る奴に限つて碌な事は言はない、それ政治がどうだの、經濟がこうだとか言つて不平を言つて來る、私はこんな奴に會ふ度に、日本の政治を研究するだけの餘裕があつたら、それだけ働けと敎へてやる」

と熱辯を揮ふ氏の額はだんだん紅潮して來る

「大體私の田舍の者は、怠け者が多くて困る、政府は同一國民である朝鮮人の渡航を制限せずドシドシ内地によこして、内地人はこの位、働く國民だと言ふ事を見習せなくてはならない、そして若しこの内地人の働き振りを見ても、働かないやうな奴がゐたら、そんな奴はどうせロシアが好きだらうからシベリアへでも追放すればよい」

氏の渡航制限に對する不平は民族主義者の言ふやうな、共産的な容主張とは違ふ

「私が田舍のものに頼まれて千住警察から渡航許可證を取つてやるものは年々十人位ひに達する、然し内地に來てほんどうに眞面目に働いて呉れるものは實に少ない、私達は皆さんに成功者と言はれる事が何より辛い、日韓併合以來二十五年になる今日私位のものは東京に幾人でも居なくてはならない筈である」

思ひなしか氏の瞳の奥に光るものが感じられる

「私は内地人を信じてゐる、日韓併合は台灣の合併と違つて一兵、一彈も使はず、畏くも明治天皇と李太王殿下の御聖斷に依るものであり、内地人が眞に天皇の赤子である以上、充分この責任は果して呉れる筈である若し内地人が一視同仁の大御心に逆つて差別待遇をするやうな事があつたならば、そんな奴は國賊である」

と叱咤するが如き氏の一言一句は烈すやうだ

「私は田舍のものに同情はするが然し働かずに食はうとするものや、見榮を張つて暮したいと言ふ困つた奴が時々出て來る、そんな奴には何時も勞働者も總理大臣も國家に奉公する一念において何の變りもない、兎に角働け、働けば必ず神人共に認めて呉れるからと、こう諭くやつつけてやる」

最後に氏は

「爲政者はどうも朝鮮人に朝鮮と言ふ言葉を使ひ過ぎはしないか、何も朝鮮人に朝鮮の事ばかりを敎へる必要はない、もつともつと日本臣民として敎へる事が幾らでもある筈だ、そして現在では内地に來た朝鮮人の慰安とか、目標とか言つた事が全く顧じられてゐる、もつともつと朝鮮人の爲めの社會的施設をして我々朝鮮人でも一旦緩急の場合は一業一身を捧げ出して國家の爲めに盡そうとしてゐる氣持を生かせて貰ひたい」

私達はこの先覺者の聲を聞いて二十五年の間に彼等の間に喰ひ込んだ日本魂の偉大さに驚く、そしてこうした聲は成功者の凡ゆる人から聞く聲であつて、四十萬の在京朝鮮人は朴春琴代議士や今は豫備役と言つた感ではあるが崇學文氏等の温かい同胞愛に依つて烈々と啓蒙されて行きつゝある事を見逃す事は出來ない

又三菱礦業の妻氏夫婦の如き、姑息、因襲の民族精神を離れて日本人として、朝鮮人を最も優秀なる世界人たらしめようとインテリ婦人特の生活改善を提唱し又文部省の林仁壽氏の如き、文化施設の向上發展に、勤務の餘暇を割いて貢獻に努へてゐる等、内地人青年には見られない、嘆しい傾向である

☆……嵐の前……（アメリカ）ポール・ジエー・ウオルフ氏撮影
──ライカ・カメラ──エルマーレンズ、5CM──F6・3──1／60SEC──アグファ・パンクロマチツク・フイルム

日本精神と禪 (3)

臨濟沙門　大龍

あらたのし思ひはとくる身はすつる浮世のそらにかゝる雲なし

これは赤穗四十七士の頭目大石良雄の辭世の句ちや。死を以て臣死す。この日本古來の定法を遵守して、思ひをとげ、夫つて天職した彼れの魂、復ほ本來精神の發露ちや

良雄は、曾て、播州網干の盤珪和尚に參禪して造詣あり。彼れの禪味、適くとして歩を過まらず、ツイに臣節を完了した。彼れが、和尚より授かりし硯に銘して

『予曾て盤珪禪師に參す、師曰く本來不生と、予會せず、今春、聊か其の趣を知るあり、直に和尚に到つて參す、師曰く、是々と、時に師の傍に一の硯あり、師曰く、これ即ち西行法師、自作の石なりと、予曰く然らず、師曰く、即今何人の作ぞ、予曰く、西行未生以前某の作る所なりと、師微笑して曰く、獨に出るものは獨に返るべしとて、以て予に贈る、予辭せず拜受して歸る』

云々とあり、已に、盤珪禪師の無那を彼は觀解してゐた

鍋島論語として佐賀人が自慢とする『葉隱の卷』に、この大石一味の悪口をのべてゐる曰く『義士が仇討をするまでには約一年を要してゐるが、それでは眞の武士とは云へぬ。主君の恥は家臣の恥、なぜ、勝負はさて措いて武道の精神に基き突進せぬか』と。故人となつた西久保弘道が、この葉隱の精神を禪の境に即しものである、と。斷言しとるけれど、禪の境界は、そんな無茶な猪突ちやない

良雄が、主君の屠腹の報に接したとき、菩提所花岳寺に詣でた、その時、寺の上座の話に『君辱めらるれば臣死す、死とお決めなされば何んの當惑がござらう』ときかされた。その寸刻、彼れの觀解は決したであらう。そして彼れが、決意の眼を光らしたとき、同時に吉良の首は胴體より離れてゐたのちや。その後の手段は只是れ手段に過ぎぬ。縱々密々は、禪家の家風ちや、すでに取つた首を逃がしまいとした所に、大石の眞骨頭が躍出しとる

箇の決心底を、他の萬緣に汚濁されぬ事態が、即ち日本精神の根帝と看ねばならぬ。之にまれ禪家、日常の茶飯事ちや

京城日報馬山支局長　紫藤義雄

馬山府濱町二番地　日本鑛業出張所

馬山土木會社主事　玉鉾勝太郎

株式會社釜山商船組馬山支店

慶尚南道道會議員　常松泰

馬山神社宮司　須子嘉忠

合名會社馬山朝鮮酒造

謹賀新年

馬山府會議員
加藤歡一郎　西田木惣市　常松泰　清水儀一　松本多藏　五十嵐眞鄕　高津友保　富和稚夫　平井明　田本揖五郎　上原泰榮　西野民　山下淺次郎　渡邊武一郎　高相庸　黃甲周　李謹雨　具[illegible]旭

馬山無盡株式會社

馬山府本町　郵便所長　梶山伊佐夫

馬山府元町　馬山郵便所長　高島茂三郎

馬山府本町　昭和タクシー
馬山府都町　脇田ラヂオ商會
馬山府都町　石見屋藥店
馬山府貿易所代表　村木寬治

馬山府都町一丁目　水上醫院
馬山府通町一丁目　與食齒科醫院
馬山府本町　前原醫院
馬山府元町　松原醫院

馬山府元町海岸通り　井上製氷所　電話二一八番
馬山府元町（電話一五番）雜貨商　長代龍之進
馬山府元町（電話二六四番）石油・鋼鐵・硝子商　湯淺商店
馬山府濱町（電話一二三番）雜貨商　原田支店

馬山警察署長　小島孝

馬山府尹　宗野友八

馬山府濱町　朝鮮米穀倉庫會社馬山支店
馬山穀物商組合　組合長　松原早藏

馬山府元町（電話一六五番）朝粉商　德永商店
馬山府元町（電話一六六番）雜貨和商　南方商店
馬山府元町　福島岡漕店
馬山府元町　元東貿易株式會社

馬山府濱町　昭和酒類株式會社

朝鮮瓦斯電氣會社　馬山支店

馬山金融組合會

馬山公立高女學校　職員一同

馬山公立商業學校　職員一同

朝鮮殖産銀行馬山支店　支店長　平原保

朝鮮商業銀行馬山支店　支店長　藤原吉久

咸北羅南　野口庄次郎　電話五番

羅南商工會長　迫吉次郎

羅南郵便局

咸北羅南　製菓　赤穗家　電話長一七〇　四三八番

咸鏡北道　獨津漁港修築期成會

羅南公立學校職員一同

咸北羅南生駒町　羅南炭礦株式會社　電話四四二番　川込輝

羅南本町　合名會社咸鏡自動車商會　電話長一三一四番

咸北羅南生駒町　羅南鏡城果物同業組合

咸鏡北道會議員　木田良太郎　羅南生駒町　電話一一三番

咸鏡北道廳

羅南火曜會
朝鮮殖産銀行支店
朝鮮商業銀行支店
朝鮮金融組合聯合會咸鏡北道支部

羅南本町　咸北土木建築協會　電話長四二一番

消防出初式

茂山 恒例の消防組出初式は八日午前十時から擧行、新任久行警察署長の人員、機械、器具の點檢後一同茂山神社に參拜し分列式市內梯子乘、ポンプ操法、辭令交付、表彰狀授與、署長の訓示、組頭の答辭、來賓の祝辭等があつて祝宴を張り午後四時半解散した

鐵原 江原道北部三郡八消防組の出初式は左の日取でそれぞれ擧行した ▲四日鐵原邑內(長田組頭以下八十五名)鐵原驛前(上坂組頭以下四十八名)金化(小川組頭以下六十名)▲五日平康、福溪(兩消防組合同百餘名)金城(大石組頭以下四十五名)月井里(小池組頭以下三十名)▲六日洗浦(中村組頭以下四十名)

原州 消防組では去る四日午前十一時から深井署長指揮の下に出初式を警察署構內で擧行、終つて料亭永興館で祝宴を張つた

溫井里 今回溫井里及養珍里兩消防組を合併して外金剛消防組と改稱、八日午前十時から出初式をかねて合併式を擧行し正午から祝宴を開いた、因に組員は全部で九十名である

武道寒稽古

【羅南】咸北警察部並に羅南警察署の武道寒稽古は、寒の入り二日の八日から二週間の豫定で開始された

吉報の二重奏に わが春謳ふ木都

百萬圓の融資承認決定し 原木業者起ち立る

【新義州】木都新義州に在つて山元販木業者の全面的立直しの重大使命をもつた鴨綠江木材産業組合の東拓百十萬圓融資問題は多田組合長が折衝の結果、見事成功し八日同組合宛に總督府殖林局長より承認決定の吉報が舞ひ込んで來た年々鴨綠江材といふ天然に惠まれた大資源をもちながら多額の資金を背負ひ込むといふ窮狀にあつた販木業者の不振的不振狀態は伐採區材上から來る莫大な資本に對し金主や問屋を通じて資金前借の二重乃至三重の高利搾取に原因してゐたもので、今回の融資の結果、平北道一圓に亘る販木業者七十八組合員年來の宿痾は徹底的に切開されこゝに販木業者の明朗なる全面的更生に向つて邁進することになつた、なほ百十萬圓の融資決定とともに待望の貯木所建設も總工費二十五萬圓中四分の一の六萬二千五百圓の補助をうけることが決定した、年明けて早々この木材都市新義州にもたらされた二重的吉報は鴨綠江木材産業組合の活動を契機として昭和十一年度の國境木材界に劃期的躍進を與へるものとして期待されてゐる

商圈獲得に躍進 鴨江材を產組から 一手で販賣の計畫

【新義州】百十萬圓の融資を得た鴨綠江木材産業組合では販木業者の更生策を講ずるとゝもに一方鴨綠江材の飛躍的商圈獲得を目差して同組合の手によつて販木の一手販賣に乘り出すことになつた、目下これが事業開始の準備に忙殺されてゐるが豫定では解氷四月までに決定し初年度は五萬尺締內外の委託販賣を敢行し小手調べの結果次年度より鴨綠江材の大々的販路擴張に乘り出す豫定である

高利債解消 低利で貸付く

【新義州】東拓より融資をうけた年利は金組と同程度の六分七厘で一般販木業者には日歩三錢五厘をもつて貸付けることに決定した、これによつて從來日歩十錢といふ高利の上に賣上總額の一割を天引されてゐた販木業者の二重乃至三重の高利搾取は全く解消されたわけである

會寧署に警備自動車

【會寧】警察署ではかねて警備自動車の必要を感じてゐたが今回道立醫院の自動車を讓り受けこれに充て、警備陣に一段の強味を加へることになつた

原蠶種製造所の移轉

【咸興】十年度から五ヶ年繼續事業として咸州郡州北面に移轉を開始した咸興原蠶種製造所は新年度までに約八千圓を投じて植桑舍に堆肥舍、豚犬舍等の建設を終り十二年度以後の三ヶ年に事務所その他の本建築を行ふ筈であるがこの總經費は約十萬圓に達する見込みである、また咸興府外の種農事試驗場跡に移轉した營業取締所には新年度約六千圓を投じて試驗瓦斯水道設備を完成することになつてゐる

驛を舞臺に 二つの美談 城津の春は朗から

【城津】世は屠蘇の香に浮かれ出た正月……城津驛を舞臺に描き出された美談雙對……◇……吉州郡德山面穀物商許敬植さん(三五)は去る五日午後四時城津發白岩行列車に乘るべく慌しい混雜の中を潛ぎ開札口を出る時現金五百圓在中の懷中を落したが一向それに氣づかずプラットフォームに汽車を待つてゐるうちこれを拾得した邑內旭町普興官さん(一九)が直ちに折柄警戒中の東、崔兩巡査にこれを屆出で兩巡査が乘客を調査の末運よく大事な虎の子はその主に返された

◇……元山新興洞朴上靄さんの實母文女さん(七〇)は慶城某所にゐる娘戀しさに七日朝元山から遙に城津まで辿り着いたがさてかんじんの娘婿の姓名を忘れ尋ねる術もなく驛待合で途方に暮れてゐたのを驛前大理石細工所馬致動氏は事情を聽いていたく同情し自家に連れ歸り萬端の世話を燒く一方城津署に依賴調査の結果婿は農場穀物精選場金生萬さんと判明六日情ある人の溫い心に感謝しつゝ老婆は娘に引渡された

軍都新春の壯觀 白雪に淸められた羅南で 陸軍始めの觀兵式

【羅南】軍都羅南における陸軍始め觀兵式は八日午前十一時から行はれたが、この日零下十八度の寒氣、前夜の雪が大地を純白にして陽光燦と輝く、田中三十八旅團長指揮の諸兵は步兵七十三聯隊を先頭に、七十六聯隊前營練道路に堵列、午前十一時鈴木師團長が幕下參謀長以下幕僚を隨へ、田中指揮官の報告聽取後閱兵し、終つて七十六聯隊正門前で重大時局に際會しての嚴肅深き分列式が行はれた、拜觀席には竹內道知事以下道幹部をはじめ官民、在鄕軍人、愛國婦人會員、青訓生、消防組員、各學校生徒らも堵列、步兵兩聯隊、山砲兵聯隊、騎兵聯隊、工兵隊の順序に、颯爽ものゝふの武者振で莊嚴裡に正午終了した(寫眞は鈴木師團長の閱兵)

興南驛の肥料積出し

【興南】流石は朝窒王國の本據だけあつて昨年中に興南驛から積出した肥料は數量で十四萬一千八百三十七瓩、この運賃九十四萬九千七百二十八圓と見積られてゐる

公醫を增配

【咸興】咸南道では十一年度に增員される四名の道公醫は端川郡上臨、豐山郡天南、三水郡三西、甲山郡大坪の四箇所に配置と內定

端豐線の終端港 湯村知事の八卦によれば 新浦港が最も有力

【咸興】野口遵氏によつて起工さるべき黃水院水電の許可條件の一に端川から豐山郡大亭面に至る端豐鐵道の敷設のあることは最早周知の事實となつたが同線によつて運搬さるゝ工事材料並に端川豐山兩郡の豐富な地上地下資源の呑吐港は何れに決するか…城津、群仙、興南、各相當の理由はあるにしてもその全部が選に漏れるのではないかとの觀測も頗る有力である、湯村知事の見るところ『咸南北部開發の終端港としては城津、群仙ともその素質に乏しく遮湖は天然の良港ながら遠隔ではあるが規模が小さい、結局新浦が咸南北部の中心港になるのではあるまいか』と北部地方の開發にも一脈の連絡を保つ見解を持つてゐるが技術方面では『やらうと思へば』どんな思ひ切つたことでもやる野口老だけに或は端川郡內に適地を捜して大築港をデッチ上げるかも知れぬ』と見てゐる

會寧聯隊の觀兵式

【會寧】會寧聯隊の陸軍始め觀兵式は八日午前十一時から邑內驛前で嚴かに擧行されたが將兵は零下二十二度の嚴寒を物ともせず、商業學校、小學校、高普女學校の生徒等も參加して官民多數の參觀裡に新任高﨑聯隊長の閱兵及び分列式があつた

北海道明太漁業視察 十二日出發

【咸興】明太の本據を衝いてその實情を究明すべく重要使命を持つ咸南水產會主催の北海道明太漁業視察團は來る十二日咸興發、往復二週間の豫定で北海道の主要漁港を巡歷調査することになつた、團員は菅原水產會主事以下當業者十四名である

元山牡蠣漁組員の 大半は脫退決意 組合への不平遂に爆發し 知事に嘆願書提出

【咸興】永興文川兩郡の沿岸を區域とする元山牡蠣漁業組合員の大半は▲指定仲買人のみに取引させるため値上りを談合阻止する▲組合が手數料稼ぎに專念して組合員の利害を顧みぬ▲組合に誠意の認むべきものがない等の不平から組合脫退を決議してゐるが一應道當局の斡旋による局面打開を希望しこの程知事宛長文の嘆願書を提出した

新京丸の代船 慶安丸就航

【淸津】朝郵では新京丸の海難により從來北鮮裏日本航路に就航中の慶安丸を代船とすることに決定同船は九日入港して十二日淸津發

お山の名物を保護 規則を制定

【咸興】赴戰高原の觀光コース鐵路を控へて咸南林務當局では心なき觀光客の山荒しに備ふべく『高山植物地に天然記念物の保護取締に關する規則』を制定すべくこの程大阪營林局その他關係方面に保護取締の實例を照會した

手長のオモニー

【咸興】府內中央町二金永鎬(三〇)は昨年十二月初旬から府內軍營通右田電機商會の飯炊に雇はれてゐるうち年末の繁忙に家人の目の屆かぬのを奇貨とし暮の二十日頃から數回に亘つて現金四十二圓、金側時計その他を竊取してその全部を金永鎬に手渡してゐたが五日ついに咸興署の手に檢擧された

見事回收した カラクリ豫算 帳面狂はせた農糧貸付金に 道幹部の英斷成功

【新義州】昨春希望に燃える平北窮乏農民のためにポンと投げた五萬三百四十圓の農糧貸付金は昭和十年度の平北豫算上に必然的に番狂はせを招來し知事以下最高幹部等の覺悟のカラクリ豫算であつたが氣づかはれてゐた回收成績は全く杞憂に終り昨年末日をもつて三萬圓の回收を見るに至り昨正月迄にはそつくりそのまゝ全部回收するの見透しがつくに至つた、これによつて豫算上のカラクリは全く解消し知事以下幹部の大英斷的窮乏農民救濟は完全に成功を贏するに至つた、この回收成功は平北農民が希望をはじめ昨夏の水害を克服征伏して豫想以上の豐作を招來したのと奧地各郡が豫想以上に增であつたのに起因するものである、なほ道では今回の回收成功を最後として昭和十一年度は道費による貸付は中止し從前通り一部金融組合の貸付約十五萬圓を運用して平北一圓に亘る農民の春窮期にかける救濟の指導となすことになつた

滿洲大豆標準查定

【淸津】滿洲における十年度產大豆の標準見本査定會議は來る十六日午前十時から公主嶺農事試驗場で開催されることゝなり北鮮から關係者が出席する筈であるが、本會議により今年度の大豆標準値段が決定するわけである

凶作窮民救濟 官公吏の醵金

【咸興】高地帶四郡に新興郡與地の凶作窮民救濟義捐金として咸南道內の官公吏は一二兩月に亘り高等官勅任待遇者は俸給月額の百分の一宛、判任官同待遇者は二百分の一宛、雇傭同待遇者は三百分の一宛醵出することに決定した

開城の少年刑務所 現在の囚人八百十六名

【開城】少年刑務所當局調べ現在の收容人員は八百十六名で年齡は十四歲から十八歲までとなつてゐるが九年末に比べると人員は一割增加してゐる、これを犯罪別にみれば放火二、往來妨害二、文書僞造三、有價證券僞造一、猥褻姦淫及び重婚六、傷害二一、殺人二、詐欺一八、竊盜七一〇、賍物七、强盜二一、通貨僞造三、橫領八、その他三一である、また刑期は十年以上三、十年未滿一六、五年未滿三二三、三年未滿七六六でそのうち初犯七一四、二犯七八、三犯以上一四となつてゐる、何れも家もないものが七割で環境の影響するところ如何に大であるかを物語つてゐる

邑道金組 備荒貯金

【鐵原】金化郡邑道金融組合では昨秋來備荒貯金を勸誘してゐるが十一、十二兩月に各千口以上の申込みあり金額三千圓を突破したなほ婦人會員二百五十名の節米貯金も好成績を收めてゐる

目標外れたりとも 凄じき港都の飛躍 昨年中の鎭南浦總貿易額 前年より四千萬圓も突破

【鎭南浦】一億五千萬圓を目標とした昨年の港都貿易は十一月以後移出米の激減に豫想の目標を割るものと悲觀視されてゐたが米價高その他全般的な好況のためわづかに九十萬圓餘不足の一億四千九萬七千圓といふ實績を示した

十二月中の貿易は輸出一九四、五四〇圓▲移出一四、七二三、〇八六圓▲計一四、九一七、六二六圓▲輸入四九五、一九五圓▲移入三、七〇〇、九七四圓▲總計一九、一一三、七九五圓▲前年十二月は一七、三九一、〇三三圓で二百萬圓の增加である)

これを累計に於て見ると輸出二、四三六、一二〇圓移出九八、七三二、七七八圓、計一〇一、一六八、八九八圓、輸入九、三四一、九四三圓移入三八、五八六、四〇八圓計四七、九二八、三五一圓合計一四九、〇九七、二四九圓で一昨年の一億一千九百五十萬圓に比して實に四千萬圓に近い飛躍の跡を見せてゐる

咸南の傳染病 昨年は激增

【咸興】昨年中咸南道內の傳染病發生件數は赤痢三三四▲腸チフス九二一▲パラチフス四〇▲發疹チフス六二▲猩紅熱四五▲流行性腦脊髓膜炎二九▲痘瘡五七〇▲合計二〇〇一で前年に比すれば殆んど二倍に近い猛烈な發生を示した、主因は腸チフスと痘瘡で一千餘件の激增を示したにあるが一面には公衆衞生思想の普及によつて從來の如き隱蔽の惡風が減少した事實と痘瘡の流行に伴ふ種痘調査の嚴密さからこの數字を示すに至つたもので事實上の流行狀態は例年と大差ないものとも見られてゐる

また鳥の羽で 全市街暗黑化す 高壓線に止る黑鳥群のため

停電續出の柳京

【平壤】七日午後八時半頃突如平壤全府が暗黑となり宵の口の商店街や一般家庭を驚がした、府電氣課の必死の活動により約一時間ののち漸く復舊した、原因は平壤驛前の夜間送電線に數百の鳥がとまり物音に驚いて飛び立つ瞬間、鳥の羽が線にショートして高壓線が切斷したものと判明、今冬以來この種の事故が數回に及ぶので府電では目下鳥の擊退法を研究中

青山好歸順

【咸興】九日新乫坡情報＝臨江撫松兩縣界地方に潛伏、猖獗を極めた匪首愛國軍の小頭目青山好一本名石道金(二〇)は七日午後九時ごろ長銃一挺、同彈藥六十四發、拳銃一挺、同彈藥十數發を携行、八道溝新昆子警察署に歸順を申出た、また臨江縣七道溝奧地に潛在する匪首占山好の一派十餘名は六道溝警察署長申三の勸告を斥けて歸順を背んぜず同奧地撫松縣界方面に移動した模樣である

訓戎對岸に 匪賊現はる 金品、人質を掠奪 警備陣極度に緊張

【羅南】昨報の如く北鮮、訓戎對岸地方は匪賊の活動が開始されたが、七日夜訓戎署から咸北道警察部に達した報告によれば、去月二十二日から二十七日の間に訓戎對岸方面に十名內外の匪賊が四回出沒、更に本月二日夜八時頃から翌午前七時頃までの間に鄕智保甲大人衞(東方約三里)に小銃および輕機關銃二十挺を所持する約七十名の共匪が現れ、同地の朝鮮人および滿洲人各一名を拉致現金八十圓、鷄三羽、粟五斗、メリケン粉等を强奪して北方へ姿を消した、この一團は鄕智保內三回河子に根據地を有する革命軍第二團長候國忠一派に屬するもので極度に食糧の缺乏を告げてをり、歲末も近いので、更に頻繁な襲擊を試み、機を見て鮮內侵襲を企圖してゐるもので、江岸一帶の警備陣は一層の嚴戒を行つてゐる

道議補選 海州で執行

【海州】道會議員沖本正晴氏が客臘二十六日死亡により缺員となつた海州邑選擧區道會議員の補缺選擧は二月五日執行されることゝなり六日道告示が發せられた

神社に寄附

【原州】邑內官民有志は原州神社の拜殿を建立すべくかねて奔走中のところこの程大田電氣支店長因幡博光氏はこれが基金として五百圓を寄附した

愛婦新年互禮會

【咸興】愛國婦人會咸興支部は九日午前十一時から侯崎亭大廣間で會員の新年互禮會を開催、出席會員約八十名

寫眞展

【溫井里】朝鮮寫眞サロン巡回展を本支局主催、外金剛寫眞師同業組合及び溫井里新聞店後援の下に八日長箭漁業組合三階大廣間で開催、盛會であつた

雄基初邑會

【雄基】十一日午後一時から今年の初邑會を邑會議室で開き十年度追加更生豫算を附議し、終了後新年宴會を催す筈

モヒ患の盜み

【羅南】元日朝の十時頃、京畿道永興郡生れ羅南本町可義鎬李用求(二五)といふ電氣會社の鐵塔建設請負の監督手が羅南驛構內の廳舍にナイフを突きたてゝゐるところを驛の巡査が發見、羅南署で調べてゐるが同人は妻と子二人を抱へ阿片中毒で貧乏し、この日も食ふに困つて盜みま

咸南辭令

郡屬(德源內務主任) 五味一德
任高普書記命咸興高普勤務(六日附) 朱在虎
警察醫務を囑託し永興署勤務を命す 船原愛三
任衞生技手、命元山署勤務(九日附)

人の動き

▲秋山憲兵少尉(羅南憲兵隊副官) 八日着任
▲黑澤咸北高等課長 九日國境地方へ出發

淋毒性疾患に

京都帝國大學 化學研究所 創製

銀の內服による特殊醫治作用

製法特許 治淋新藥 **バロール**

從來の治淋藥

淋疾治療上に於ける双璧としては局所注入の銀劑並に內服の白檀油がある。これらの有する强力なる殺菌消炎力は夙に醫藥界の認むる定說である。されど在來の單一白檀油は永く服用を續けると胃腸障害に基く下痢等を起し著しく藥效を殺がれるの缺點あり、又銀は之れを注入藥とするよりも內服藥とする事の、より効果的なことは等しく認められ乍ら從來は溶媒に油類を使用することは不可能なりしため折角內服しても銀は食物や胃中の蛋白質と化合するため効果が著しく減ぜられ、尙コロイド狀即ち稀薄粒子に分散し得てもその微粒の程度粗大なため吸收されずそのまゝ排出されるといふ不結果に終り結局銀は總て局所注入藥に應用する程度に留まるの外なく、而も注入藥は後述するが如き種々の危險不便のあるため一般の使用は成るべく避ける事が通則とされて居たのである。されば最も安全適確に銀の治療を實現する內服療法が醫藥界に等しく望まれてゐたものである。

銀內服藥の完成

然るに京都帝國大學化學研究所內に於て同大學教授堀場理學博士及び小田切理學士等によつて特許『金屬オルガノゾル製法』――金屬を有機性分散媒、殊に油脂の如き物質中にコロイド狀に分散する方法――の發明を見た、從つてこの方法は未だ歐米各國に於ても企て及ばざりし處、從つて在來の文獻にもなく全く同研究所獨特の發明にかゝる權威あるものであるが、この製法を應用する事によつて銀を白檀油中に極微粒コロイド狀に而も濃厚に分散する事に成功し銀オルガノゾル白檀油の完成を見た、斯くて溶媒に油類を使用する事に成功し久しく待望された銀の完全なる內服化が達成され、加へて白檀油自體の醫治作用との相乘的効果を期待し得るに至りたるものにしてこれが即ち本劑バロールである。現在同研究所內に於て其の特許施設たる理化學的操作を以て堀場、小田切兩先生監督の下に嚴密製造されて居るものである。故にバロールは等しく銀劑とは云へ在來の銀劑とは性狀、治効力に於て全くその撰を異にする獨特の銀內服新藥である。

銀の內服による特殊醫治作用

隨つて本劑バロールの醫治作用を見るに、內服によつても何ら中毒作用を起す事なく、銀オルガノゾル獨特の作用を以て體內に吸收され迅速に浸透作用を續け、又銀本來の强力なる殺菌消炎力は內服によつて些かも減ずる事なく、ブラウン運動の特殊活動を和して、尿道の粘膜被膜內病巢深部は勿論、粘膜組織內、尿膜部の淋巴腺、婦人の膣の組織內、子宮喇叭管內等の深部に直接殺菌作用を現はす事が出來、淋菌の破壞殺滅は顯微鏡下で見る事を得るのである。この特徴は銀劑效果の內服化に成功せるが故の本劑特有の現象である。

尙白檀油も尿道の防腐消毒作用を營み粘膜を刺戟せず淡症を增加する事なく、銀との兩作用と相俟つて淋疾治療への目的を合理的に達し得るのである。これ現今醫學界が認める治淋双璧(銀と白檀油)の作用を全幅的に活用せるものといふべきである。

內服藥としての特性著大なり

更に銀の局所治療劑は淡衝性を有する憾あり、然るに本劑バロールは內服藥故かゝる事なく、又單一なる普通白檀油劑は永く服用を續けると胃腸障害に基く下痢等を起し著しく藥効を殺ぐ嫌あるも、本劑は銀オルガノゾルなる膠質親和性に富み斯る副作用を認めず、且服藥入りの球劑なるを以て服用極めて容易なれば、精神的に又時間的に不便、不快の念なきは、一般局所注入劑の如き、藥劑使用による患者の苦惱を著しく輕減せるものである。

淋疾患者に對する實驗成績

京都帝國大學醫學部皮膚泌尿器科教室醫學博士片山義郎先生は附屬大學病院に於てバロールを患者に與へ唯一の治療となしその治効を觀察したるに、尿が顯著或は清澄となり、顯微鏡的に淋菌の消失する日數は著しく短縮され、白檀油のみを以て治療した經驗に比するに遙かに効果を增强してゐる。殊に慢性患者に於ては尿中の沈降性淋糸は本劑の服用により明らかに減少し來り、尿清澄、淋菌消失せる治驗成績を得たるは本劑の最も特異とする所である。

藥價 一個八十錢 三圓五十錢 五圓五十錢 十圓 送料內地 十五錢

御注意 本劑は獨特の銀オルガノゾル白檀油なれば類似品に御注意の上、御求めの節はバロールと御指名下さい。

バロールは全國各地有名藥店並にデパート藥品部にあり、品切れの節は直接發賣元へ御申越、振替貯金又は代金引換にて御注文あれば直送す、郵税(一個又は三圓)代用可

文獻進呈 皮膚科紀要第二十二卷第三號 抄錄・京都帝國大學醫學部皮膚科泌尿器科教室片山義郎博士・片山嚴雄先生記述文獻

發賣元 大木合名會社 東京市神田區鍛冶町大通(神田驛前電車通) 振替東京五四〇番・代表電話神田二一〇五番
支店 大阪市東區淡路町一丁目 振替大阪七七九五番・電話北濱二三六九番

B—38

模範商工從業員
勤續精勤者四十名を選び
釜山商議で表彰

【釜山】商工會議所では既報の如く九日午前十時から第三回商工從業員表彰式を擧行、立石會頭の式辭に次いで左記四十名に表彰狀及び表彰記念品授與を行ひ土師知事、土屋府尹祝辭、表彰從業員總代平野平三氏の答辭があつて正午閉式

金斗星、村尾照吉、内野隆憲、平野平三、鄭仁守（以上廿五年勤續）石垣喜代太郎、荒木市二、安文圓、寺島猶一、中村諦一、金聖順、鄭月善、宋圓伊、末久由丸、金萬守、金台坤、金小俊、元龍九、矢坂一人、佐藤重治、清水芳男、松田幸次郎、西村義代太、小西政助、山本一雄、山田德淸、馬甲苗、朴道文、尹天益、河内信太郎、大浦捷作、白石小一、岩元信治、中村留石門、峰石重一、仲西德雄、東田範助、森川善一、石田武雄、李圭奎（以上十五年勤續）

江景邑事務所改築

【江景】邑事務所と公會堂の建設は客臘二十五日工事入札二萬數千圓で宮本組に落札し解氷後に起工

近代女學生は腺病質が多い
六十パーセントときいてビツクリ
釜山高女の疾患調べで判り
早速父兄へご注意

【釜山】釜山高女では全校生徒八百九十名に對し昨秋來結核性疾患の有無について中原校醫がピツケル氏反應試驗を施行中であつたがその結果は全部を通じて四百八十一名五十八パーセントの陽性反應者を發見するに至り都會における近代女生徒の腺病質的缺陷を暴露したが學校當局では父兄に對し適當の注意を與へた

大金拐帶
主恩を仇で返す惡店員

【淸州】邑內石橋町、醬油醸造場主李哲夏氏は去る八日午後四時頃、淸州本町五丁目居住、申乾澤（二〇）に公州邑李哲夏氏本家振出の額面五百圓の小切手を持たせて殖産銀行支店に引き換へにやつたところ何時までたつても歸らず不審に思ひ同五時頃、李氏が同支店に問合せた結果同三時頃現金五百圓を受取したことが判り拐帶逃走したことが明かとなり此旨淸州署へ屆出たので同署で各署に手配犯人嚴探中

營業稅申告
注意を喚起
大田稅務署

【大田】營業稅の申告は一月末となつてゐるので同期日までに稅務署又は府邑面に提出すべきであるが從來期限違反多く殊に申告に對する不誠實、不相當と認むるものなどあつて、課稅の公平適切を期し難きものがあり、稅務署では注意を喚起してゐる

仁川寺町校改築
工費十萬圓で明年度に實現
三階建モダン建築

【仁川】寺町高等小學校の校舍改築は父兄會、同窓大會が先頭に立ち直、府當局に陳情運動を續けてゐたが、永井府尹も豫てから改築の意向を抱いて居りたゞ將來の仁川の人口增加に伴ふ入學志願者の激增を考慮この際學級增加を見込んだ大改築を行ふべく愼重考究中のところ、道當局の諒解を得た模樣で愈々十一年度豫算に右經費を計上することになつた、即ち工費十萬圓をもつて三階建鐵筋コンクリート造延坪九百坪のモダン校舍を現在の舊校舍を取り壞した跡に建設、三階の上は屋外運動が行へるやうにして、通風、採光に留意これが爲め窓は總てスチル・サッシュ式、教室は廿五、六教室を設置、暖房裝置は豫算關係で當分ストーブを使用するがスチーム設備が出來るやうにする等都市の學校としての面目を整へた理想的校舍を建設すべく目下府土木課で設計中、なほ建設費は道費補助を仰がなくとも第一部基本財產により自力建設の方法が考へられ、校舍改築中の授業は仁川公立中學校で行ふことになつてゐる

仁川府會
新年初會議

【仁川】新春を迎へて仁川府會は恒例により二十日頃昭和十一年の初府會を開き、終つて議員懇親の新年宴會を催す筈

統營荒しの掏摸

【統營】木浦府竹橋町李春山事金今學（二五）は去る六日午後二時頃數島町市場通りで統營郡光道面德浦里金遂用のポケツトから現金五圓二十七錢入りの財布を窃取したところを巡察中の金東元刑事が逮捕嚴重取調べ中

栮峴小學校は六學級增築
中學校も二學級制に變更
經費約六萬五千圓

【仁川】學級增加に伴ひ校舍の狹隘を告げる栮峴小學校の增築を行ふべく府で計畫を進めてゐるが、大體六敎室を增築、また仁川中學校は設立當時一學級五學年制の方針であつたが、志願者の殺到と同校經營の經濟的見地から二學級とすべくこれによる經費の察出を行つてゐるが、道當局の意向さへ動けば今年四月から實施する模樣である、永井府尹は設立當時から二學級とする肚を決め校舍の如きも何時でも增築し得るやうにしてあり、御眞影奉安殿も校庭上部のかけ離れた場所に建設したやうなわけで、栮峴小學校の增築と仁中の增學級を合し經費約六萬五千圓が見込まれ、なほ小學校の增築は昭和十二年度に實現をみる筈

淸州醫院
權威を招き
小兒科新設

【淸州】忠北道立淸州醫院は年々患者が激增して非常な繁忙振りであるが小兒科がなく内科で取扱つてゐたが小兒科分離の必要に迫まられ最近、道衞生課でも運急に實現さすべく既に小兒科長として東都某大學教授の現職にある斯界の權威者を招聘することに同教授の

統營の貰火事

【統營】八日午後零時半頃朝日町の新木從

惡の保險外交員
保險金十萬圓の契約書僞造
代理店から大詐欺

【統營】統營署金東元刑事は客臘二十八日千代田生命保險外交員釜山府瀛仙町和國進（こ）を引致嚴重取調べの結果昨年三月五日釜山府瀛仙町金萬石の六千圓加入申込書を僞造、同社統營代理店主金洪燮氏から第一回拂込金百一圓五十九錢を立替させ着服したのを初め釜山府凡一町白相基氏の承諾もなく前記同樣手段で一萬圓の申込書を僞造、統營代理店から第一回拂込金、百六十九圓三十錢を立替させて橫領した外統營朝日町張幸植氏を外交員に採用すると稱して社員採用證據書に捺印するが如く裝ひこれ又一萬圓の申込書に捺印行使する等その他十三件の僞造申込み書を行使、保險金十萬八千圓に及び代理店の被害價額二千圓といふ保險詐欺を働いてゐたを自白したなほこの外にも多數の被害あるもの〻如く金刑事は九日某方面の搜查を開始した

精米界に一革命
糠油も搾る新精米機出現
仁川ではすでに酒米の精米に利用
飯米としての適否は不明

【仁川】朝鮮の精米界では內地における需要が漸次無砂米に轉換し有力な精米所ではそれに伴ふ設備をなすと同時に無砂米に對する加工賃の高率を省くため糠から油を搾る施設を行ひ小資本の精米業者はこれが成否を注目してゐた處興南の野口朝窒社長が豫て研究中であつた科學應用の精米及び搾油の搾取法は既に第一期の完成を終り府內葡日釀造會社ではその精米により一部元仕込みをなし九日總督府から酒水技師來仁立會ひの上本仕込みをした而して穀物檢查仁川支所では、近くその白米に對する試食をなす筈であるが、普通の精米機で酒米を加工すると搗き減り二割以上のものが科學應用によると一割位の歩減りは止まり精米の光澤等も頗る良好である只これが飯米として一般の嗜好に適するか否かが未知數で若しこれが現在の各精米所で加工する白米と何等遜色なき時は加工賃も非常に安くあがり精米に對する步止りのよい點から精米界にいよいよ大革命を齎すものと期待されてゐる

慶北道の三大道路
いよく鋪裝
自動車協會が自發的に動き
明年か明後年實現

【大邱】去る七日慶北道警察部長室に於て初の慶北自動車協會理事會議を開催したが、その際上大邱驛、大邱安東、大邱慶州の慶北における主要道路三線の鋪裝陳情を知事に提出することに決定、所要經費の約五分の一の寄附をする條件の下に自動車協會長の名により八日正式に陳情した寄附金額の點に開きがあるので難色を屆してゐるが、協會の自發的運動で好認を與へ結局十一年度か翌十二年度には實現するものとみられる、かくて久しく惡道路に惱まされてゐた慶北に愈よ完璧の曙光見出され交通運輸界に一エポツクを劃する時代の現出が近づいた

歲末賣出し
大邱も先づ大當り
賣上四萬四千餘圓

【大邱】商工會議所では九日歲末聯合大賣出しに對する加盟店の賣行委員廿三名を招集して賣上げ成績の報告會を開催したが恒例の歲末全市聯合大賣出しの十二月一日から同卅一日までの一ヶ月間における總賣上高は四萬四千三百圓抽籤數（二圓）二萬二千百五十二枚景品總額二千八百四十一圓で前年に比しイビシヤ營業と三中井獨立による七千本の抽籤數が加はつて昨年と大差ない好況であつた點に於ては近年稀有の好成績である

お寺の強盗
迷宮に入る
次々に重大事勃發
永登浦署は大惱み

【永登浦】客臘二十八日東面始興庵に侵入した二人組の強盗も遂に庵主を縛り上げ閑住持まで縛りかけたが頑強に反抗されて一物も得ず逃走した事件については永登浦署で越年後も必死の活動を續けてゐたが依然迷宮に入り同署でもあせり氣味であるが同庵は昨夏も強盗にやられ七人の僧侶が縛り上げられその事件も未だ解決されずにゐるので今度こそは面目にかけても檢擧すると意氣込んではゐるが新春早々思想事件は起るし更に放火事件まで飛び出したので目下搜查手薄となり、強盗の解決も見込みがないらしい

舊歲末警戒

【群山】警察署では舊歲末に備ふべく陣立をなし最近他署管內に竊盜頻發するに鑑み八日から特別警戒を開始

大邱署の舊歲末警戒

【大邱】既報の通り慶北の舊歲末警戒はいよいよ九日（舊十二月十五日）から開始した、大邱署では特に遊球部の廣範な朝鮮人部落を擁し大邱と隣近してゐる點から警戒を嚴にし昨年末の郵便事件の經驗に鑑みて九日午後から邱捜查主任が自ら大邱府內各銀行會社郵便局金融組合等を訪問して警戒事件發生の際における處置等について打合せを行ふところあつた

五十錢の僞造銀貨發見

【大田】禮山郡挿橋面新佳里農閔成七の二男順基は第一期分地稅三圓五十一錢を面事務所に納入したが、その中に五十錢銀貨一枚（大正十四年銘）の僞造を發見した該銀貨は鉛錫等混合鑄造で表裏の模樣不鮮明で且鈍音を發し容易に僞偽が判明するもので、すでに洪城、禮山方面で數回發見されてゐる

健康都市に
傳染病の都を建てなほす
映畫を通じ衞生思想注入
仁川から疫病神を追出す

【仁川】朝鮮第三の傳染病都市仁川府内における昨年一ケ年の總患者數は▲赤痢二十二名三名死亡▲腸チフス三十八名十一名死亡▲パラチフス二名▲痘瘡十六名、六名死亡▲發疹チフス二十八名六名死亡▲猩紅熱三十名、三名死亡▲ヂフテリヤ二十七名八名死亡▲流行性腦膜炎死亡一名以上百六十四名で内三十八名が傳染病のため尊い一名を奪はれ、なほ猩紅熱、パラチフスと流腦、痲病者は内地人のみで、痘瘡は朝鮮人のみであつた、府衞生課では都市の汚穢の行手に縦たはるいまわしい傳染病魔の撲滅を期して最も至難とされる細民層に衞生思想を吹き込み、道、總督府衞生課から宣傳映畫を借り受け一般に公開する外、講演、淸潔の督勵に一段と力瘤を入れることになつた、又仁川署でもこれに足並を揃へてゆくべくまづ十一日午後二時から同署に朝鮮人側衞生組合役員を招致、種々と打合せをなし病菌の冬籠期から春暖期の醫者にかけ豫防陣を布く

農漁村敎化
映畫で注入

【釜山】慶南道の地方改良事業として昨年中慶南道の活動寫眞班二組が巡回映寫をした度數はフイルム百四十一卷を携へて邑面を通じ約百十數回に達し一回平均千名で內外の老若男女が無料觀覽したので尠くも十餘萬の人々が見た譯である、映畫の種類は內地における風景、模範農漁村の實寫をはじめ慶南その他鮮內の宣傳のほかに良風美俗の紹介漫畫等で巡回映寫班の訪問は娛樂に乏しい地方民が非常に歡迎し強い印象を與へるので道當局では明年度から巡回映畫を强化し自からの敎化に力を注ぐことになり經費を增加して擴充へ計上する筈

警官の非常訓練
忠北三署を動員し
壯烈攻防演習實施

【淸州】忠北道警察部では警察官の士氣鼓舞、規律の嚴守、共同動作平素の準備、膽力養成等訓練のため八日午前三時、突如、永同沃川報恩三署へ電話で三署管內警察官八十八名を青山駐在所へ非常召集を命じ金知事統裁、中野警察部長は統監、桑原高等課長、小宮警務課長、北村、三上兩警部補は審判員となり防備軍隊長は石渡永同署長、攻撃軍隊長は墳沃川署長、審判官は馬場警部、同審判官は坂東警部それぞれ部署につき十一時まで青山駐在所附近の山野で突如、同鐵山に蜂起した暴動約五十名が武器を携へて、八日午前八時、青山邑の襲撃を企て永同郡南山方面から進出中といふ想定で壯烈な攻防演習を實施後、點檢分列式、知事告辭、中野部長講評の訓示があつて同十時半終了したが、忠北としては未曾有のことで多大の收穫であつた（寫眞は統監部と演習實況）

仁川體育會
創立總會

【仁川】朝鮮人側のスポーツを旺んにするため、府會議員金允福氏外朝鮮人有志數氏が關係各方面に奔走「仁川體育會」の組織を急いでゐたが十一日午後七時から公會堂で創立總會を開くことになつた

◇【大田】忠南土木建築協會では十五日午後五時荒川で新年宴會を開催

◇【天安】金郡守は八日午後五時官舍に官廳首腦者と新聞記者を招き新年宴會を開催

◇【群山】商工會議所調查の昨十二月中の群山物價指數は鑛類反撥の外大體低調

◇【大田】郡是製糸大田工場では舊年末年始休場するので女工約千數は廿二日からそれぞれ歸郷

丙子新年紙上名刺交換會

[illegible]

株式會社 [illegible]

熊本利平

及川邦治

[illegible]

渡部巖　江界營林署長

支店長 堀江忠美　朝鮮興業株式會社群山支店

東仲兵衞

小林万二　株式會社馬山織物工場

[illegible]　馬山府助組組頭

小竹松太郎　朝鮮淸津府

[illegible]　大興電氣

四元嘉平次　淸津商工會議所會頭　咸鏡北道會議員　淸津府　電話一八

黃鍾國　淸津府新岩洞　電話二四八番

森菊五郎

安武直夫

松木節郎　新義州府本町　電話六二五

吉田雅一

長谷川修一　朝鮮殖産株式會社

[illegible]

綜合ホルモン含有

專賣特許

最近製造

世界に比類なき若返りクリーム

本品は日本の誇りです！

人體の若返りホルモンが、遂に化粧品に含有されるに至つて美容界はその革命的な全く新らしい發明に驚倒いたしました。即ち、現に發賣中の「最近製造」記號のあるクラブ美身クリームは世界的に類例のない專賣特許の綜合ホルモンを配合し、これを皮膚から吸收させて肌を若返らせると言ふ誇るべき性能を備へるに至つたのであります。從つて、クラブ美身クリームをお使ひになれば、根本的に人體の細胞機能を若返らせますから、科學的に何時迄も若さと美しさを保つことが出來るのであります。

絶對に他の追隨を許さぬ

この特長

クラブ美身クリームは…

❶ **小皺、弛緩が出來ない**
世界的に全く比類のない專賣特許の若返り綜合ホルモンを含有して、しかも誇るべき特長として、ホルモンが塗布によつて皮膚から吸收されますから、肌を根本的に若返らせ、しわ、たるみを防ぎ若々しい彈力のある肌に致します。

❷ **肌の荒れを防ぐ**
皮膚美養に重要な脂肪、其他肌を培ひ養ふ榮養料の配合によつて、肌に潤ひと艶を與へて、冬も肌の荒れるのを防ぎ、キメの濃やかなしなやかな肌に致します。

❸ **理想的な白粉下になる**
白粉下としての特殊な原料を配合して居りますので不思議に白粉がムラなくつき、永持ちして化粧崩れが致しません。

❹ **色を白くし美しくする**
更に驚くべき美白作用を致しますから、これを日常お使ひになつて居れば、知らず〳〵の中に色の白い魅惑的な美しい肌になります。

❺ **ひげ剃後クリームになる**
男子のひげ剃後にお使ひになれば、剃刀マケや荒れを防いで皮膚をとゝのへ、すべ〳〵した肌にしますから、とてもサツパリした肌觸りになります。

30セン　40セン　50セン　80セン

クラブ美身クリーム

專賣特許綜合ホルモン含有

見違へる程肌が若返るホルモンの神秘的効果

最近の美容界に絶讃を博しつゝある綜合ホルモンとは？

女性の恐怖、容色の大敵とも言ふべき皺や小皺や弛緩を防ぐと言ふ、つまり、**ホルモン**を**クラブ**化粧品を媒體として皮膚表面から吸收させて、根本的に肌を若返らせると言ふ劃期的な發明が完成されました。

皮膚表面から、塗布で**ホルモン**を吸收させることに成功した**クラブホルモン**美容料に含有される**ホルモン**は、人體の活力の源泉たる腦下垂體前葉**ホルモン**、女性**ホルモン**、皮膚**ホルモン**、甲狀腺**ホルモン**が主となつてゐて之に植物性綜合**ホルモン**が配合されたものです

特に、藥用**クラブ**美身クリームに含有される**ホルモン**は、國際標準品より五、六倍強度に作用するもので内服又は注射の場合と同じ効果で肌から吸收され皺、弛緩を防ぎ、驚く程しなやかな彈力のある肌にする比類のない効果を發揮致します。

藥用**クラブ**美身クリーム（一個五〇セン）と**クラブ**乳液は（五〇セン）更に體溫で藥理作用をする專賣特許の膵臟酵素の配合によりソバカス、ニキビ、シミなどを綺麗に除き色を白くして、見違へる程美しい肌に致します。

十八歳頃から御婦人はぜひお使ひ下さい。

御知らせ！

最近製造の**クラブ**コールドクリーム、**クラブ**液白クリーム、**クラブ**美身クリームには、專賣特許の綜合**ホルモン**が含有されてゐます。値段は從前通りです。

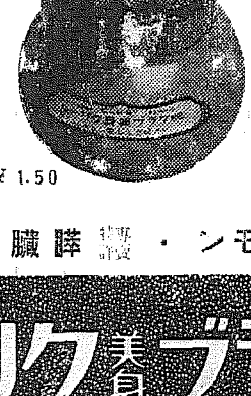

¥ 1.50

專賣特許 強皮ホルモン・專賣特許 膵臟酵素含有

藥用 クラブ美身クリーム

御講書始・御歌會始
十四日午前十時・二十日午前十時

【東京電話】宮中新年御儀の最後を飾る講書始並に御歌會始の御儀は十日次の如く決定した
◇講書始の御儀 十四日午前十時より宮中鳳凰間において
◇歌會始の御儀 二十日午前十時より同上
◇なほ十四日の講書始の御儀には岡田首相以下各國務大臣、長與東京帝大總長、森田東京文理科大學長にも陪聽を差許される筈

御進講者發表せらる

【東京電話】十四日宮中で行はせられる講書始の御儀に奉仕する光榮の和漢洋御進講者は左の如く發表あつた
（正）
國書 台北帝大總長 幣原坦
漢書 京都帝大教授 羽田亨
洋書 東京帝大教授 穗積重遠
（陪）
帝國學士院會員 和田英松
同 宮部金吾
文理科大學教授 諸橋轍次

朝鮮部落へ紅軍匪 廿餘名行方不明
匪團は百人暴虐を盡す
本溪湖署より署長ら急行

【奉天十日同盟】九日午後九時頃、撫順附屬地西方三邦里の朝鮮人部落に紅軍匪約百名來襲、暴虐の限りを盡して逃走した、その際朝鮮人二十餘名は行方不明となつた、急報に接し本溪湖より田上署長以下二十六名急行し目下急追中である

一行は大元氣
京大生らは日章旗を振ふ
空中からの搜査報告

【ハイラル十日同盟】九日第一回空中搜査に失敗せる京大學生隊搜査機は十日第二回搜査で學生一行の無事なることを確め凱歌を揚げて午前十時十分ハイラルに歸還した、同機のもたらした搜査報告は次の如し

搜査機は十日午前八時三十分ハイラルをスタートし、伊敏河に沿ひアルシャン街道を南進する高度一千米、時速百九十キロ、寒氣は依然嚴しい、午前九時五分、アルシャン街道をそれて伊敏河の支流に機首を向ける、同十分ホンホルジー部落南方街道を北行する地上救援隊の自動車三台を發見、二十米の低空飛行を行ひ通信筒を投下、連絡すれば救援隊員は信號旗を振り『學生隊は無事だ、ホンホルジー部落に居る』と通知を受けた、搜査機は直ぐ機首をホンホルジーに向け驀進、同九時二十五分部落上空に到着すれば學生隊らしきものが地上にかたまつてゐるのを認めた

直ちに通信筒に依つて『京大學生その地に在りや、在れば毛布を振れ』と日本文二通で連絡し低空飛行を行へば、一行は元氣で、ある者は日章旗を振り、ある者は兩手を擧げ歡呼の叫びは機上にまで聽えて來た、部落宿舍の前には馬橇が出發を整へて用意され、壯擧團行の意氣が窺はれる、午前九時三十五分『成功を祈る』と最後の通信筒を落下し機首をハイラルに向け爆音も輕く午前十時十分歸還したものである

安全を信じた
藤井參謀語る

【ハイラル十日同盟】京大學生隊搜査に寢食を忘れて指揮した藤井○○聯隊參謀は安堵の色を浮べて語る

自分は最初から一行の生存を信じてゐた、慌て者がゐてこの手數と費用とを殺せさせ大騒ぎを起させたのだ

圖書館は大繁昌
知識朝鮮の新しい姿
京城府圖書館に六十萬人

京城府立圖書館昨年中の入館者は本分館合せて五十九萬九百五人で前年に比べて二萬七千九百七人の增加、こゝにも伸び行く朝鮮の姿を見せて、藏書約五萬冊に對し一冊に約十一名の閲覧者となり京城府民の讀書振りが窺はれる、閲覧者を大別すると學生の廿八萬三千四百四十九人が最高で無職の十二萬八千百三人がこれに次ぎ兒童五萬二千六百八十四人、雜業四萬二百十八人、農工商業二萬三千三百六十一人といふ順になつてゐる

校川驛

京畿線校川驛は從來驛であつたが來る十六日より驛に昇格し一般運輸營業の取扱ひを開始することになつた

グライダー倶樂部 近く發會に決る
きのふ規約の草案完成
やがて一般や學生を加ふ

既報、帝國飛行協會朝鮮支部の出資でグライダー二機を購入、同好者を會員とする倶樂部を組織して半島に帆走飛行技術を普及し、更に空への關心を呼び起す計畫は果然各方面に

非常な話題

を提供してゐるが、關係者の遞信局航空係で規約の草案を急いでゐたが十日完成、近く關係者を招いて華々しく發會式を擧げることになつた

規約による

と京城グライダー倶樂部と稱して

一、帆走飛行の練習二、帆走飛行に關する學術的技術的研究三、帆走飛行に關する講習會、講演會の開催四、帆走飛行に關する飛行物の設計等の事業を掲げ、會員相互の技術知識の向上を圖り併せて朝鮮に於けるグライダーの普及發達を圖るを以て目的としてゐる、なほ經營者側の

航空係では

設立初は會員も航空關係者によつて地味に基礎を作り、次いで學生、一般の參加によつて事業の擴張をはかる意向である

末まで繼續するはず

京中寒稽古

京城中學校では十三日から廿四日まで毎朝七時半から八時半の一時間を劍柔入り亂れて寒稽古を行ひ修了の結果は廿五日土曜日武道大會を開いて試さうといふ意氣込み

延禧專門軍十三日夜凱旋

【東京電話】全日本男子綜合籠球選手權大會に優勝した延禧專門チームは十日午後六時日比谷三信ビル地下室東洋で開かれた東京の朝鮮YMCA主催の各團體關係者主催の祝勝會に出席した後、同九時東京驛發列車で歸鮮の途に就いた、一行は大阪で下車十三日午後七時廿分京城驛着の豫定

京城と湖南に空路開かる
今月下旬から週一回
郵便飛行愼飛行士

二五九六年を迎へて半島の民間航空は華々しき活躍を見せやうとしてゐる、愼飛行士が昨年末頃からすでに再三の試驗飛行を行つた

湖南地方と

京城を結ぶ航空路は、いよ／＼完成し愼飛行士によつて今月下旬から一週一回即日往復による定期飛行を行ふことに決定した、湖南地方の着陸地は群山、裡里、全州の三都會をつなぐ中心地點である萬頃江河原の官有地を利用するものであるが

將來は更に

光州まで延長、また大邱の飛行場完成と共に光州、大邱を結び京城を中心とする三角のローカル・コースとする譯である、此ローカル・コースが全部完成の曉には郵便、旅客の運搬を行ふのであるが、今度の京城、全北のコースは取敢ずサルムソン機を利用して郵便物のみを扱ふ、所要航空時間は片道一時間廿分三月

若衆朝鮮 【6】

鮮やかな飛躍振りを示してゐる半島の航空陣、科學萬能の現代で最もスピーディな乘物であり、しかも次の時代の大衆の足ともなる飛行機である、やがて來るべき時代に、博物館で珍しがるであらう汽車のことを考へながら飛行機の事を考へる

×

飛行機が初めて飛び上つたのは卅三年前、一九〇三年十二月十七日に米國のオービルライトが僅か數分間飛び上つた時である

×

半島の民間航空が呱々の聲を上げたのは昭和四年四月一日、日本空輸會社が內地、朝鮮、滿洲相互間の郵便物及貨物の定期航空輸送を開始してからであつた

×

昨年は半島にとつて華々しい年であつた、愼飛行士の本社後援による東亞連絡飛行の完成、平北警察部で國境警備に置き任務を負ふて活躍してゐる慶田飛行士の存在、また白頭山の撮影飛行を決行した金東業飛行士、近くは新春四日擧行の京城清津間即日往復の劃期的壯擧を行つた桑島飛行士などを考へると力強い氣がする、しかもこの桑島機を除く外の飛行機はすべて陸軍の使ひ古し、金五圓也の拂下げ品、サルムソン一點張りであるといふから淒いじやないか、半島の持つ優秀な航空技術こそ、非常時ニッポンに力強い印象を與へるではないか

×

朝鮮の航空陣にもやはり青春の惱みがある、それはこの堅實な發展に資するだけの健全な經濟的基礎のないことである、常にこの發展のために鬪いてゐる熱心な關係者

賑やかな半島の空
アジアの大空へひろげた銀の翼よ
でも、茲にも金のない惱み

の言葉を借りるならば、前記諸飛行士の活躍の如きは〝砂漠に狂ひ咲ける仇花にも等しきものだ〟さうだ

×

また本府の航空事業費の累年の總額を擧げれば昭和二年は事務費として三千圓、同三年に京城、蔚山兩飛行場設置費として九萬三千百六十圓、四年で航空無線その他として十四萬圓、五年にはズンと降つて一萬一千四百五十一圓、更に六年七年はエヤポケットを喰らつて新設置費は一文もなく、昭和八年に新義州飛行場新設費として七萬八千圓、同九年には新義州飛行場の無電局舍新設費二萬二千圓、十年には同じく新義州の無電設備費として五萬四千二百圓と、或る飛行場舍屋新築費の一萬八百圓だけである、これでは少し心細い

×

去る八日に本府の査定を通つた昭和十一年度の四十一萬圓の豫算が軍縮の吹き捲くる颱風を無事通過することを吾々は半島航空陣のために心から祈る

×

吾國航空路の三分の一以上を占める七百七十粁の半島定期航空路をはじめ朝鮮の民間航空の概況を數字で示す

▲飛行場五（蔚山、京城、平壤、新義州、清津）▲日本航空輸送會社支所一（京城）同出張所三（蔚山、平壤、新義州）營業所一（京城）▲滿洲航空株式會社出張所一（新義州）と飛行機七機、操縱士廿一名、航空士九名、機關士十名

延禧軍籠球決勝に奮戰

全日本籠球綜合選手權決勝で全延禧對京大戰は八日午後二時半より神宮競技場に於て開始、42—22で全延禧軍優勝したが、寫眞は後半七分頃京大ゴール前の混戰

會寧飛行聯隊
初代聯隊長河原中佐現地へ
國境空の防備強化

朝鮮軍司令部發表＝既報の如く陸軍では昨年十月、會寧に第二飛行隊司令部及び飛行第九聯隊を設置することに決定し、八日市飛行聯隊が準備を着々と進めてゐたが、大體出來たので、初代聯隊長として八日市飛行聯隊の河原利明航空兵中佐が十日午後三時五十分京城驛列車で會寧に向つた、中佐は語る

飛行場の方は大體完了し今はたゞ廳舍の竣工を俟つのみとなつた、このたび命を拜して赴任する以上は、職責を完了し國家につくしたいと思つてゐる、兵隊は內地で基礎訓練を行つた上現地に向はせたいと考へてゐる半島飛行聯隊を參考に視察した今度現地を見た上で、さらに京城に來て小磯軍司令官とも會見打合せするつもりである

仁川沖合の無人島
草峙島に大火事
カキ取り連中の失火からか

仁川沖の草峙島に十日午後六時半火災が起り附近の海面を眞紅に染めてゐるとの情報が仁川から海州へ航行中の汽船から無電で京城無電局に入つたので、京畿道警察部では仁川署に急報した、仁川署の調べによると草峙島は無人島で火災が起るのは不思議で、附近には多數の舶が集まるので、或はカキ取人の火の不始末と見られる

從つて現在通過の旅客列車も左記の通り停車することになつた
第六列車（奉天發釜山行）午後六時四一分着第五列車（釜山發奉天行）正午着第九列車（釜山發京城行）午後三時八分着

五人慘殺
死刑囚上告

慶南河東郡良甫面古梨里姜南祚（三二）は親戚の同面松院里姜守照方とかねてから非常に不和であつたところへ、昨年八月十八日姜南祚の母金福新が姜守照の家に病氣見舞に行き、母は守照の家族から散々に惡口をたゝかれ歸宅したので、それを聞いた南祚は激怒して棍棒を持ち出し、翌十九日守照の家に駈け込み守照の妻金今順（五五）長男姜相觀（一七）長女姜在順（二一）二女姜順分（一一）と守照の五人全部を撲殺した事件は、姜南祚は一審晉州二審は大邱で夫々死刑の言渡を受けたが、十日高等法院に上告した

將校婦人會の互禮會

十日午前十一時より龍山偕行社樓上で龍山支部將校婦人會の互禮會を開いた、小磯夫人、三宅夫人、梅崎夫人その他百三十名出席、樂しい時をすごして三時終了した

吹雪の中の新京丸

新浦沖に坐洲した偕立汽船の朝鮮郵船新京丸はサルベーヂボート吾妻丸協力離洲作業中十日又復現場に吹雪襲來し一旦歸船した乘組員は再び上陸し傍觀する外途なき狀態となつた旨朝郵に入電があつた

府民病院と順化院

府民病院、府立順化院の昨年中の成績は府民病院來診者一萬二千三百十二名、內有料九萬六千二百九十二名、無料三萬廿二人で前年に比して一萬六千八百卅八人の激增振り 又順化院は發疹チフス其他の傳染病大流行の影響で前年より一萬千四十八人增加の二千八十一人で內地人千五十八人鮮人千廿一人、外人二人となつてゐる

東京大相撲
初日勝負

【東京電話】東京大相撲初日の主なる勝負左の如し

錦華山（つきだし）射水川
三熊山（おしだし）綾錦
玉ノ海（はたきこみ）防長山
桂川（まきおとし）伊勢ノ花
金湊（おしだし）大八洲
駒ノ里（よりたふし）鏡波
富の山（つきだし）九州山
大邱山（したてなげ）土州山
掘中（かたすかし）和歌島
海光山（うはてなげ）綾川
瓊ノ浦（したてなげ）松前山
新海（つりだし）双葉山
笠置山（よりたふし）鯱瀬川
出羽湊（かたすかし）高登
旭川（うつちやり）綾昇
鏡岩（おしだし）出羽ノ花
清水川（したてなげ）大潮
男女川（つきはなし）番神山
武藏山（したてなげ）磐石
玉錦（ひねり）巴潟
打出し午後六時二十分

延禧專門勝つ 對京商戰

朝鮮神宮奉賛氷上競技大會第一日ホッケー一回戰京商對延禧專門の試合は十日午後一時半より漢江里リンクにて古川、富氏審判の下に開始されたが結局左のスコアーで延禧專門勝つ

延禧專門 5（2—1、1—0、2—0）1 京商

城大勝つ 對京師戰

ホッケー二回戰城大對京師の試合は十日午後四時半より漢江里リンクにて佐伯氏レフリーの下に開始されたが結局左のスコアで城大勝つ

城大 5（1—0、1—1、3—0）1 京師

十一日の試合は▲午後一時京商對城大豫科▲午後二時半高工對延禧▲午後四時醫專對鐵道

★……十日午後三時頃、ラッシュアワー京城驛三等待合室で摑み合ひの喧嘩が始まつた

『何だ！他人の妻を橫取りする氣か』

『お前こそ俺の愛妻を如何しようと云ふのか？』

★……お互ひにカン／＼だ、よく見ると相方とも盲人、その原因たる妻といふのが又失明してゐる、雜踏でチョイト間違へたらしい

★……見物人のさる人が仲裁に入つたが御兩人本物の妻のノド元に夫々耳を當てゝ『聲を出してみなさい』と呼ぶと『あなた』と答へる、まがふ方なき優しい聲にやつと安心して改札口を出て行つた

『あのね』『なにさ』とね

けふの天氣
うすぐもり

賀正

咸安邑內 北濟醫院 朱世正
南山醫院 金鳳勳
高陽郡纛島面西纛島里 京城府水道課 纛島水源地派出所 技師 谷口清三郎
咸南新興郡 千佛山公立普通學校 職員一同
川崎七生 京城府昌成洞五三
金泉 金泉無盡株式會社
安城面事務所 職員一同
大邱府會議員 高田官吾
大邱府錦町 松前倉庫
大邱府中央通り 弘中商會
京城府樂園洞 安東樓支店 組合長 孫清寛
蓬萊閣 董錦章
平北 宣川警察署 署員一同
端川 廣川公立學校長
端川郡利中公立普通學校 山路校長
端川郡水下面 湯淺保則
朴基孝
忠北 鎭川土曜會

三井紅茶園製 日東紅茶 NITTOH BLACK TEA 發賣元 三井物産株式會社

國産タイガー計算器
躍進への整備
新春と倶に計算事務の合理化を
計算器は ぜひ 國産タイガー
尚ほ今般下記に移轉致しました
倍舊の御引立を御願申上げます

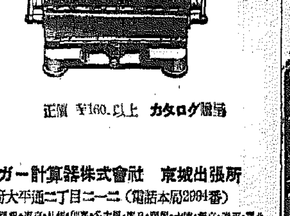

正價 ¥160.以上 カタログ贈呈
タイガー計算器株式會社 京城出張所
京城府大平通二丁目一二一（電話本局2094番）
本社工場・大阪 支店出張所・東京・札幌・仙台・名古屋・廣島・福岡・大連・新京・奉天・臺北

株式名義書換停止公告
昭和十一年一月十七日ヨリ當行第五十二回通常株主總會終了ノ日迄株式名義書換ヲ停止ス
昭和十一年一月十一日
朝鮮銀行

星名刺
星と御指命 印刷所へ

尿の病
腎臓 膀胱 尿道 淋疾
◎誠に古い經驗 ◎手輕に出來る
泌尿器病 家庭療法の公開
尿病に惱む方は先づ病氣の知識を知つて効果の正しい信用された療法を選ぶ事が第一である 此際あれこれ迷はず京城日報と書きハガキで相談せられよ
回春の悦樂 圖解入養生書 無代進呈
本部 和歌山市公園大通（三年坂） 自療堂相談部
支部 大阪市 神戸市 自療堂

中西トンテ 京城驛前 中西トンテ

淋疾・黴毒 男女共 塩井皮膚科 黄金町一丁目

ふぐちり かしはなべ うなぎ 松園

毛皮ナメシ の需に應す（定價表進呈） 永登浦道林里 永登浦皮革工場

中華亭

募集（內鮮人不問） 感じよき男女ボーイ數十名（十六歳迄）コック見習數名 一月十二日、十三日午前九時午後五時迄本人來談、被服給與、待給 府內本町二ノ二 明治町通り

有給社員招聘 內鮮人ヲ問ハズ年齡二十五歳以上ノ相當ノ家ヲ招聘ス希望者ハ自筆ノ履歷書携帶來談アレ
住友生命京城支部 黄金町一ノ一〇一

特別案內

配達 身元確實にして經驗ある新聞配達員入れたし希望者は午前中本人直接來談あれ 京城日報永登浦支局 永登浦町電話二三三番

店員 採用普通學校卒業以上年齡十六七歳身元確實なる者保證人要 大平通り二丁目 淺沼商會出張所

貸家 通義洞、社稷洞（元東拓社宅）二階 東拓內 朝鮮都市經營株式會社 電本五四八五

店員 募集內地人三十歳以上 希望者本人來談を求む 大平通二 向井時計店

求家 住込み出來る方 電話光化門三二九一 委細面談

家政 南大門通五ノ一 日韓ビル二階 朝鮮麥酒株式會社

金融 の事なら何でも御相談に應じます 日掛けの便もあり 京城本町五ノ 合名會社

恩給 證書擔保御用立 龍山警察署前 元町一丁目 電話龍山一三八番

京日案內
五號活字十五字詰一回五行一圓五十錢匿名は一回毎に五十錢增料金は前納の事但就職結婚者に限り特に實費にて掲載す

本紙一萬號記念三千圓懸賞一等當選 禁無斷上演映畫

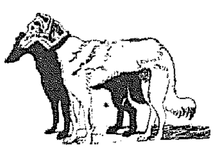

人生謳歌（28）

森岡多作 寺本忠雄畫

捜索二重奏（一）

其の夜、萬里子はベッドの上を轉輾として眠らなかつた。

ラムネ玉でも呑み込んだやうに、なんだか、あの不愉快な青年の事が、變に神經にひつかかつて、どうしても離れなかつた。

（私、餘程疲れ過ぎてるのだわ。あんな事が、こんなに氣になるッて譯ないのだけど……もう、あんな不愉快な青年の事なんか、ちつとも考へないことにして、數を百迄數へて睡ることにするわ。百迄數へてゐるうちに睡れてよ……

……）

萬里子はかう思つて、羽根枕を裏返すと、スタンドのスイッチを捻つた。萬里子は闇の中で、少女の様にあどけなく、微かに數を數へ出した。

『ヒイ、フウ、ミイ、ヨウ、イツ、ムウ、ナナ……』

しかし、それも三十五までは無事だつたが、『三十六ッ』と數へたトタンに『いゝですよ、いゝですよ！』と怒つたやうに言つて、すつと逃げて行つた青年の後姿が、ひよいと眼の前に浮かんで來た。

『三十七、三十八、三十九……』

もう駄目だつた。數を數へてゐる神經よりも、青年に對する腹立しさの方が強かつた。

『這麼ことなら、堤さんにアダリンか何か睡眠藥を買つとくのだつたわ』

萬里子は又、羽根枕を引き出して、自棄にベッドの縁を叩いた。

（あの青年つて、ひらけない男だわ！私が無免許運轉をして、危く前科者にならうつてとこを、あの人が救つてくださつたのだから、私の御禮を受けてくださるのが禮儀だわ。それを超然と逃げて行くなんて、私一生涯あの青年の恩を感じなくちやならないわ。私、借越しは厭だわ！だけど、相手が何處の誰だかわからないし……）

萬里子は昔からの憤慨を、又頭の中で繰返した。

しかし萬里子の口惜しさは、唯それだけでなかつた。彼の青年が、萬里子の存在を犬ころ程にも認めてゐないことだつた。

萬里子は東京や帝劇の廊下や、帝國ホテル等のコンサートのスタンドであらゆる男といふ男の視線が、彼女に向つて一齊に讃仰の眼を放つてゐるのを知つてゐた。

それが、一度、桐川猫太の娘と知るや、厭、厭、その眼に異樣な輝きが增すことも、意識してゐた。朗らかな萬里子は、さうした視線を煩ばしいとさへ思ふことが多かつた。しかし彼の青年のやうに萬里子には一顧も與へず、桐川と聞くと、更に暗い顔までして默殺して行つた。あの青年の超然たる態度が口惜しかつた。今も萬里子は、あの青年の事に、こんなに昂奮して睡れないのに、當の青年は、何處かの安下宿で、安々と睡つてゐるかと思ふと、堪まらなく口惜しく腹立たしかつた。

『私がいけなかつたわ！山邊があんなに止てるのに、無免許で出るなんて……いゝえ、堤さんがいけないのだわ！あんなに神經質な顔をして、私の自動車のお稽古を止めようとなさるンですもの、誰れだつて反抗的になるわ。あら、さうだ。あの男、此の春どこかの私立大學を出たと言つてたわ。明日堤さんに、東京中の私立大學の新卒業生を調べさすわ。だけど？肝腎の名前が判らないわ。さうさう、お巡さんが、免許證を見て何んとか言つてたわ……三島でなし、宮川でなし、三枚でなし三木義雄でなし……』

萬里子は到頭睡つてしまつた。

將棋新手合（一）

於京城府明治町 清風樓 京城將棋所

香香角交 七段 齋藤銀次郎（東京）
香落番 四段▲鈴木禎一（東京）

（圖は△七歩迄の局面）

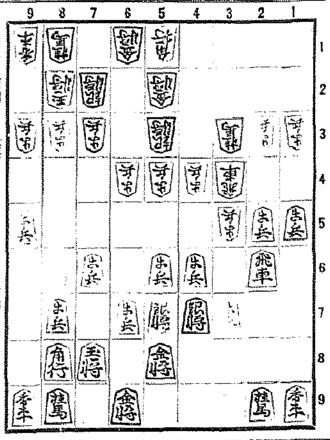

ノ子 齋藤七段 持駒 ▲鈴木氏 ナシ

△七四歩 ▲三六歩 △同 歩 ▲同 銀 △三五歩 ▲四七銀
△六二金 ▲三七桂 △六五歩 ▲六八金 △七三桂 ▲一四歩
△同 歩 ▲一三歩

渡邊木七段講評

（上手）三四銀と中段に浮いてゐるだけ、駒の働きは易いが位負けは無論であるから、七四歩と突いて角将と桂の活用を圖るのは常識である

（下手）二六歩と突いて、一歩を手に入れる方針は常套である

（下手）三七桂と跳ねるのは少々早い、寧ろ六六歩と對抗して置く處である

（上手）六五歩と突くのは、歩を得る含みと敵玉頭攻めを狙ふ意味があつて良い手である

（下手）一四歩と突き棄て、一三歩と打つてと金を造る方針は此の場合惡手である、寧ろ五五歩と突いて中央戰を圖る處である

十一日番組（土曜日）

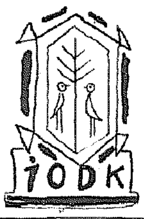

第一放送

午前七時三〇分（東）朝の修養 聖德太子の御生涯（一） 高島米峰
同七時五一分（東）ラヂオ體操
同八時〇〇分 今日の天氣見込
同九時（）衛生メモ
同九時一〇分 氣象通報（釜山）
同九時一五分 同 料理獻立
同一〇時三〇分 婦人の時間 趣味を高尚に 京城女子師範學校長 高橋濱吉
正午（東）時報 日用品値段、鮮魚卸値段
午後零時五分（東）映畫物語 街の入墨者 長谷川伸原作 國井紫香
同零時四〇分 ニュース
同一時（大）家庭講座 凍傷とその手當 大阪帝國大學教授 醫學博士 佐谷有吉
同三時一五分 婦人講座 家庭敬良（朝鮮語・釜山）
同三時四〇分（東）氣象通報
同四時 ニュース（氣象通報・釜山）
引續き（東）相撲實況 春場所大相撲（二日目） 兩國國技館より中繼

聽取者五萬突破記念（第一日）
放送と實演の夕 ――京城府太平通京城府民館より中繼――
同五時五〇分 挨拶 朝鮮放送協會理事長 保坂久松
同六時 ＝全國中繼＝ 朝鮮の正月遊び風俗 一、板跳び 二、擲柶 三、橋踏 京城府外往十里 有吉志
一、若草 箏曲（横山雅樂頭作曲 淺松雅鄕社中） 一部 栗田幸子 同 稻葉明子 同 宮原千枝子 二部 舍生蓮子 同 古賀節子 同 山崎保子 同 栗田？子
二、椿の宿 同 溝來？久 同 滿田桃花
三、田園圓舞曲 ジョナサン作曲 童踊 京城青い鳥社
二、いゝわえや 松平信博作曲
三、猫のお嫁入り 中山晋平作曲
四、ロシア風のパッドブル ルーヂ作曲
五、お姑の夕暮 中山晋平作曲
六、童謠行進曲 瀬戸口藤吉作曲
午後七時 常磐津（舞踊）寺獅子 踊 頭 一奴、竹下代 小頭 勘八、小梅 手古舞 一千子、源丸 同 松鶴、芳千代 同 ゝ丸、さゝ波 淨瑠璃 富榮、光榮、ちやめ子、三つ吉 三味線 常吉、雛助、若太郎、お京
ニュース、天氣見込、職業紹介
同七時三〇分 錦心流琵琶 九連環 松井清永
同八時 箏曲 一、興安おろし 二、夕陽は落ちて 三、船頭可愛や 四、思ひ亂れて （本吟）百太郎 伴奏 DKオーケストラ
同八時二〇分 尺八二部合奏 落梅の賦 水原秋山作 一部 小原箏山 同 佐藤共山 同 鈴木嵩山 二部 若狹花山 同 田村督山 同 村山聰山
新日本音樂（マンドリン合奏付） 千代田城 町田嘉章作 尺八一部 若狹花山 〃 田村督山 〃 村山聰山 尺八二部 小原箏山 〃 三絃低 佐藤共山 〃 鈴木〇山 三絃高 勝原縫子 〃 谷口雪子 箏低音 鈴木民子 箏高音 宮原美智子 〃 中村美津江 京城マンドリン合奏團
同八時五〇分 長唄 連獅子 唄 小染 〃 梅次 〃 半七 〃 十郎 〃 やまと 〃 百太 三味線 光菊 〃 政子 〃 美菊 〃 都蝶 〃 一琴 笛 興太郎 小鼓 舟子 〃 ちやら子 大鼓 若丸 太鼓 二三若 後見 美津丸・秀治
同九時三〇分（東）時報 ニュース・氣象通報・翌日の番組・ニュース再放送
同一〇時 ニュース（朝鮮語 釜山）

第二放送

午後零時五分 興民樂外 金同騈
同三時一五分 婦人講座（六）
（聽取者五萬突破記念プロ）
同六時（全中）朝鮮の正月遊び風景 ――府民館より――
同六時三五分 時事解説 玄濟明
同七時三〇分 獨唱 河圭一
同八時 歌曲 玄哲
同八時三〇分 歌謠 李貞紅
同九時 桔梗打鈴外

十二日き、物

聽取者五萬突破記念子供大會
京城府太平通京城府民館より中繼
午後零時五〇分 一、開會 二、君が代（全員奉唱） 三、御挨拶 保坂理事長 四、唱歌 西大門小學校二年女子 五、兒童劇 錦路小學校四年女子 六、律動遊戯 安國幼稚園々兒 七、童話 大石？平 八、兒童劇 京城師範附屬小學校兒童 九、唱歌 永下洞普通學校四五六年女子 十、詩吟と劍舞 永宮千鶴子外 十一、ピアノ獨奏と合唱 竹内孝子外 十二、管絃樂 DKオーケストラ 十三、ラヂオスケッチ 佐々木高一外 十四、閉會
引續き（東）相撲實況 春場所大相撲（三日目） 兩國々技館より中繼

聽取者五萬突破記念（第二日）
同六時（釜）童謠とピアノ獨奏 山田裕子外
同七時三〇分 謠曲 渡部成三
同七時五〇分（釜）淸元 淸元梅一枝
（釜）長唄 杵屋芝小金
同八時一〇分 掛合義太夫 京城義太夫聯合會
同九時 室内樂 JBストリー外
同一〇時（鮮滿交換放送）

朝鮮の正月遊び風俗

夕六時 ――京城より全國中繼――
京城府外往十里 有吉志

今日は内地のお友達へ朝鮮のお正月遊び其他の有樣を三つ程選んで電波でお聞かせする事になりました。いつも凧揚げや、羽根つきや、歌留多等で遊んでゐる内地のお友達はきつとこの珍しい放送を喜んで聞いて呉れる事でせう

板跳び

之は皆さんも知つて居られる通り『キッコンバッタン』できれいな着物を着飾つた女子共達があの長い板の兩端で互に上手に跳び上つて樂しむ有樣は丁度絵の樣な美しさです

擲柶

丁度内地の双六に似た遊びで長さ四寸直徑七八分の圓い二本の樹を縦に二つに割つて四本と爲し之れを双六の骰子の代りに二、三尺位高く投げ上げ其の俯仰によつて點數をきめ馬田と云ふ双六の樣な盤の上の自分の持馬を進めて早く出發點に歸着したものが勝つと云ふ遊びで娛樂として最もお正月に適はしいものであります

橋踏み

正月の十五日一年中で最初の滿月の夜に橋を踏めばその一年中脚の病にかゝらず又一年中の厄除けが出來ると云ふ傳説から濟山の人が橋を踏み歩き又村の人々が鄕曲で賑やかな樂の伴奏につれて踊り狂ふと云ふ習慣もあるので此の音樂や大衆の騒ぎの有樣をマイクから御聞かせしようと云ふのです

DK 聽取者五萬突破 記念祝賀放送 11 12 兩日 京城府民館で

朝鮮放送協會では既報の如く今十一日と明十二日の二日間京城府民館大講堂に於て聽取者五萬突破の慶びを頒つべく記念祝賀の放送と實演の夕を催すこととなつた、十一日は午後五時五十分より國語により、十二日は午後六時三十分より朝鮮語により豪華なプログラムにより同じく記念祝賀の子供大會が同講堂に開催される、同兩日共會場の模樣は凡て電波に乗り全鮮に傳へられることゝなつてゐる

婦人の時間（午前十時半） 趣味を高尚に

京城女子師範校長 高濱吉

◇――趣味は人の生活に絶對に必要なものであるとは斷じ得ませんけれども人は其の生活に於て衣は身を覆ふに足り、食は飢を凌ぐに足り、住は雨露を避くを得ばそれで滿足するであらうかと申しますると必ずしもさうだと申せません

◇――此處に人の生活には趣味の世界が開かつて來るのであります

◇――趣味は其の範疇が廣く多種多樣でありまして、低級卑俗なものから高尚優雅なものまでありますが、なるべく人は高尚優雅な趣味に生きねばなりません、併し趣味生活の奴隷となつて本務を忘れてはならないと思ひます

映畫物語 後零時五分 街の入墨者（長谷川伸原作） 國井紫香

岩吉 はいつの頃からか世に拗ねて街のならず者の群に身を投じ實の妹おきちの心をこめた意言にも耳をかさなかつた。その岩吉に惡思の惡敏お辻があつた。街の親分金兵衛がこの女をひとり占めにしようとたくらんだのが事の起り、ある日岩吉、金兵衛にそゝのかされて前業の鍵を斬つた下心のある金兵衛の本心を知つた岩吉憤然とつてかへしお辻を口説いてゐる金兵衛を一刀のもとにたゝき斬つたが、折から張りこんでゐた目明し松五郎のために捕へられ凶人として佃島に送られた

勞役 に服してゐる中に岩吉は凶人の兄を拜つ妹夫婦の慶めさをしみじみと思ふ心の念が湧き起つてきた。岩吉と一つ牢にゐた穴太は二三の囚人と脱獄して彼等を企てて岩吉に一諸にと誘ひかけたが岩吉は斷乎として拒み彼を突つて來た穴太一味を見事にたゝき伏せて了つた。惜しくも首魁穴太だけは取り逃したが岩吉はその手柄により出獄を許されて眞人間にかへつた岩吉は妹夫婦に心から歓び迎へられて晴れ晴れとして街に歸つた

しかし いつしか彼の素性が街の隅々に知れわたり、あれは島歸りの入墨者だ人を殺した惡漢だと怖れと蔑みの冷たい眸と冷たい目が彼を包んでゐた。昔ては伊勢屋の仲であつた、お雪も今では伊勢屋密兵衛の妾となつてしまつた其の上その頃頃々として出没した三人組の押込み強盗も岩吉の所為として口々に噂された。かゝ來ては伊勢屋からは立退きを强ひられ、岩吉は人物を家族に持つおきち夫婦に迷惑のかゝる役おきち夫婦の目をぬすみそつと家を出た。岩吉の足はいつしか伊勢屋に向つてゐた

丁度 彼が伊勢屋の裏口まで來た時伊勢屋の屋上に強盗の姿を發見して時宜を逸して浪人三人を斬つたが他の一人のために自分も斬られて倒れてしまつた岩吉を斬つたのは島の脱獄囚穴太與平次であつた。穴太は岩吉が近頃横行の押込強盗だと言ひ張り已の手から目明し松五郎等に譲つた。かくて岩吉は手傷に斃る岩吉に街の人々は漸くその眼を濟ませおきち夫婦は……れたが、岩吉の殘した最期の言葉によつて……やがて穴太の狼藉が判り、岩吉の無罪が明らかになつたが、この時既に岩吉は死んでゐた

家庭講座（午後二時） 凍傷とその手當

大阪帝大教授 醫學博士 佐谷有吉

（冬）になると手足に『しもやけ』が出來るが之は多くは子供のみであつて成人には至つて少い、其原因は皮膚の血管と身體の容量との比が後の小さいものが寒さから來る、寒氣が身體の表面に永く加はると其部分の皮膚はその下の組織の細胞が障害せられ血行が不充分になつて來る、皮膚を赤く赤紫に腫れ上つて來る、更に甚だしくなると水疱が出來たりそれたり最後には深い傷が出來て壊疽や潰瘍が現れて來る

（斷）樣に『しもやけ』は寒氣に直接觸れる所で然も血行の惡い所であるから手足の指や耳や鼻などに最も多いのは當然である。『しもやけ』は上述の通り血管と組織の障害であるから赤黑い地膨れがあつて水腫が出來たりそれたり、又は深い傷が出來たりするのが普通である、然し時々小豆大乃至豌豆大の赤い斑點が出來たりすることもある。『しもやけ』は先づ出來ない樣に豫防することが大切である

（已）に述べた通り身體の露出部が寒氣のために寒冷に直接觸れるのであるから寒氣に直接觸れない樣にすることが第一條件であり、次に運動又は手足の摩擦によつて自働的に血行をよくすることも豫防の一大眼目である、其他局部を溫めたり殊に全身浴によつて身體全皮膚の血行をよくする如きも一助となる又手が濡れた時には良く拭ふて乾して其儘にせぬことなども大切である

（最）後に『しもやけ』が已に出來た時にはただれたり傷になつたりする前に充分醫療を施して早く癒すことが肝要である

朝鮮郵船定期出帆（命令航路 八船客扱）
◎北鮮新潟連絡
新京丸、東順丸 定員一等十二名、三等百二十八名 五六八噸
清津 三ノ日 午前六時 雄基 三ノ日 午前八時 羅津 三ノ日 午前九時 清津 五ノ日 午後五時 新潟 七ノ日 午後十二時 羅津 九ノ日 午後二時 雄基 九ノ日 午後五時
北鮮横濱直行 東京一阪神一門司 一口ース
△太海丸 羅津六日 雄基十一日 清津十三日
北鮮東京行 釜山一門司一大阪一名古屋一清水一横濱
長壽山丸 雄基二十四日 清津二十五日 元山二十五日
○急行船 門司一名古屋一清水一横濱寄港
咸京丸 雄基八日 清津十日 元山十二日
西鮮東京行 門司一大阪一名古屋一清水一横濱寄港
江原丸
△咸鏡丸 鎭南浦六日 仁川八日 木浦十一日
北鮮名古屋行 釜山一博多一門司 阪神寄港
○陸軍運輸部御用船
立神丸 雄基三日 清津二日 元山四日
北鮮大阪行 釜山一博多一門司一神戸寄港
金剛山丸 雄基七日 清津八日 元山十日
清津丸 雄基五日 清津六日 元山六日

西鮮大阪行
○南部線 釜山一門司一神戸寄港 江丸 仁川十二日 群山十三日 木浦十四日
慶州丸 仁川十六日 群山十七日 木浦十九日
○北部線 博多直行一神戸寄港 西城丸 鎭南浦六日 仁川八日 群山九日
壽丸 鎭南浦 日 仁川 日
敦賀行 新舞鶴一舞鶴一宮津一境 慶安丸
關島 九ノ日 清津十一 元山十三日
西鮮上海行 ……
平安丸 大連十一日 仁川十五日
北鮮上海、青島行 ……
京城南大門通り五ノ一 朝鮮郵船株式會社 代表電話本局（2）四一九五番

大阪商船定期出帆
◎内、鮮、滿連絡優秀客船
新造 大同丸 洛東丸 就航
……
大阪商船株式會社 京城出張所 京城府南大門通三丁目一〇六 電話本局長一〇三〇番

朝鮮郵船定期出帆 沿岸航路出帆
近海郵船仁川出帆
國際運輸會社 仁川 慶田組 釜山 釜山商船組

嶋谷汽船出帆
朝鮮運送株式會社 仁川支店回漕部 電話一〇番五五九番
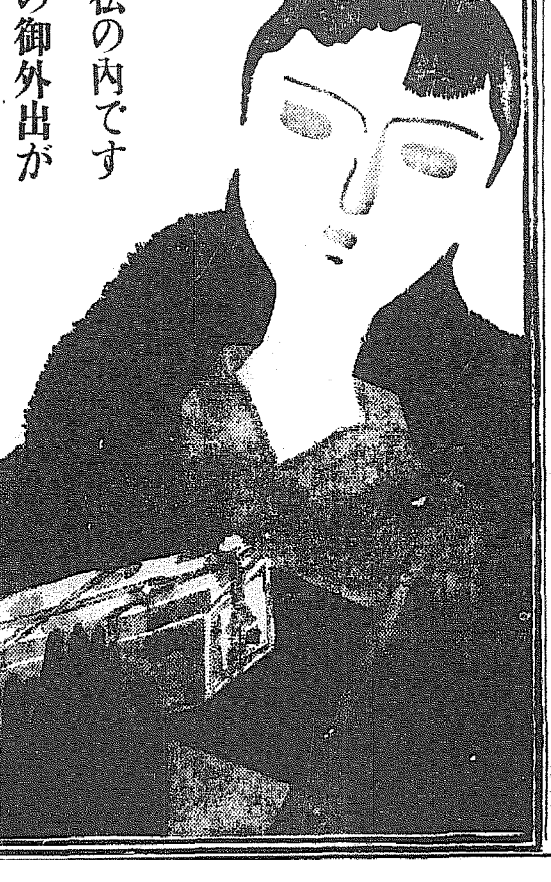
尼崎汽船出帆
阪神丸 正城丸 赤生丸 大東丸 百蓮丸 玉榮丸
合名會社尼崎汽船部代理店 仁川府海岸町 高杉商店回漕部 電話一〇三〇番